北京日報

PEKING YIH PAO.

Chen Kiang Hutung, Hatamen Street, PEKING, CHINA.

壬戌歲　本報每日兩大張星期一單出正張　本報出版第十九年第六千八百五十四號　郵政局特認爲新聞紙類

本報在東城鎮江胡同　電話東局一百五十一號
分館在外城李鐵拐斜街　電話南局六百四十五號

本報京外各處分館　一在天津東馬路電話五百七十　一在開封城內馬道街　一在彰德城內鼓樓後街　一在奉天城內民政司對過　一在洛陽商場南門內　一在鄭州福壽大街

本報告白刊例

短行(版面四分之一長)每行每日刊費大洋五角　長行(版面二分之一長)每行每日刊費大洋一元　刊登一月九折半年八折全年七折核算(均以五號字計)　欠位隨時參酌加指定地位加倍收價刊登先付事關訟需刊登另議

本月十二日爲南北統一紀念日循例休業一日特此通告

北京　中國　實業　農工　東陸　交通　興業　大陸　鹽業　商業　懋業　邊業　金城　匯業　聚興誠　大中　新華　保商　大生　中孚　五族　新亨　勸業　銀行啓事

通惠實業公司廣告

啓者本公司由董事會決定於三月八號下午二鐘在北京絨線胡同總公司內開第八屆股東常會請各股東於開會前携帶股票或備函蓋章到公司驗給入場券以便屆時出席與議設或因事不能親到請在本公司股東內委託一人代表出席於委託書上簽名蓋章交由委託人爲證可也此啓　三三二內

神算來京

嶺南明心堂向精卦命擇日屢試神驗現仍寓宣外米市胡同南海會館內凡趨吉避凶之君子幸勿交臂失之　三六內外

衛渤哀啓

顯考清授奉政大夫顯生府君在籍病故謹擇於陽歷二月十一日即夏歷十二月二十六日在報子街同和堂領帖恐訃不周特登報伏祈矜鑒　棘人衛渤稽顙　一二外

聲明作廢

啓者鄙人遺失啓新洋灰公司記名豫豐堂及不記名各股票份於民國九年六月登報聲明現已二年有餘仍未尋獲茲將所失股票號碼逐一再行聲明計甲字一股者五張第四百六十八號第四百六十九號又由第六百七十七至六百七十九乙字五股者一張第二百六十七號丙字十股者七張由第八百九十六號至八百九十九號又由第一千四百九十二至一千四百九十四號丁字五十股者二張第三百十一號第四百五十三號戊字一百股者三張第一千二百二十九一千二百三十號第八百三十五號共記名股票息單各十八張計四百八十股又不記名甲字一股者十五張由第四百八十三號至四百九十三號又由第七百〇一號至七百〇四號乙字五股者三張第一百五十九號第一百六十號第一百十三號丙字十股者十四張由第二千〇四十六號至二千〇五十七號又第一千四百六十六號第一千四百六十七號丁字五十股者三張由第三百八十四號至三百八十六號共不記名股票三十五張又第九期至第十期小息票三十五張計三百二十股又第八期啓新兩具存股息條一紙計洋五百六十元一併遺失嗣後無論落於何人之手全作爲廢紙特此聲明　豫豐堂劉勳元啓　三天

大宛農工銀行付息廣告

本行民國十一年份股息業經股東會議決計分配正紅利共一分六厘茲定於陽歷二月九日(即舊歷十二月二十四日)起付給請股東諸君各持股票赴北京西交民巷本行支取爲盼　大宛農工銀行謹啓　〇二外

宣內高等法文學堂招生廣告

報名期自陰歷正月初四日陽歷二月十九號起至初九日廿四號晚止　報名處本校　內宣交四寸半身像片　報名費一元　考試期陰歷正月十一日陽歷二月二十六日　課目漢文一篇　年齡自十二至二十　八二內

樓房招租

啓者王府井大街南頭三條胡同口現有新造三層洋房一座又隔壁敦厚里內有新造三層洋房佳宅八所自來水熱水管電表電燈洗澡房電話間傢俱全份如願租者請至西堂子胡同廿號吳宅接洽或由東局六百五十二電話通知亦可　〇三內

招集債權廣告

敬啓者先夫李宗晟號輔堂於民國年曾往來京津遊歷不料其於十年五月作古茲本宅擬照破產還債法專了李宗晟本身之債已在平遙縣投案如與李宗晟有銀錢交涉而被欠者只要有的確證據即希限舊歷正月底速來平遙縣投案以便將來分派若過期不到雖有證據亦歸無效合并登報聲明伏望如期前來勿誤爲盼　山西平遙縣達堡李宗晟妻賈氏謹啓　二六內

三年短期儲蓄開獎廣告

中華儲蓄銀行

壹等獎二千四百八十號(上海)　貳等獎二千二百二十九號(上海)　叁等獎六千六百四十五號(揚州)　四等獎共五百號另有號單隨便索閱　一五內

北京電話局緊要廣告

上海克勞廣告公司承印本局電話號簿因一再愆期用戶頗感不便經交通部取銷該公司承辦合同飭局自印在案現據該公司將截至上年六月止之號簿一萬八千本寄到經本局詳加校對訛誤甚多不能適用惟該公司因號簿上刊有廣告關係再四請求分送當經呈部核准并飭本局將此項號簿錯誤之點逐一改正後再行按戶發送近聞該公司經將此項錯誤甚多未經本局更正之號簿私自分送致各用戶紛紛責問本局實難負責特此聲明敬祈各界鑒諒是幸　七三內

鹽業銀行分配十一年份股東官餘利廣告

本行十一年份股東官餘利分配案業經本會議決自十二年二月九日即舊歷壬戌年十二月二十四日起請諸股東持股票連同息單到京津滬漢總分各行驗明支取特此廣告　鹽業銀行董事會啓　九一外

直隸灤州礦地有限公司第十屆分派股利廣告

敬啓者本公司定於本年陽歷二月一日在天津法租界本公司事務所分派第十屆股利並隨送帳略屆期憑息單發給謹啓　九一內

津浦鐵路管理局招商投標承辦美國松木廣告

本局現在需用美國松木約計十二萬六千立方尺在本路浦口碼頭交貨已奉交通部核准招標承辦如有願承辦者應遵部令先交押款計天津通用銀元一百五十元正(此項押款當於開標後發還如得標者自行聲明不願承辦或於本局所定之期限內前赴本局繳訂合同時前項押款應即沒收所投之標無效)向本局領取投標詳細章程照式填寫加封投遞其封面務須註明投辦美國松木字樣並用火漆封固於民國十二年二月廿一日之前遞交天津津浦鐵路管理局照收所投標函即於十二年二月廿二日下午三時在本局開標如所投標價並非最低價格或將擬購木料分給數家承辦悉聽本局裁奪　中華民國十二年一月　日　四三內

新亨銀行發息通告

本行現定十二年二月五日即戌年十二月二十日起發給年份股息請股東諸公持股票連同息單向北京瑞金大樓本行或上海後馬路記弄永亨銀行支付特此通告　新亨銀行董監事會謹啓　五二外

灤州礦務有限公司第十屆分派股利並發公積存摺息銀廣告

敬啓者本公司現訂於二月一日起在天津法界本公司分派與開平聯合營業第十屆股利及公積存摺息銀並分送帳略凡有股諸君屆期憑息單存摺照發謹啓　一一外

京奉鐵路管理局招商投標承辦美國松木紅松木廣告

本局現擬訂購美國松木塊四十七萬一百木量尺松木板四十萬零二百尺地板四萬三千七百木量尺業奉交通部核准招標承辦如有願承辦上項等料者即向本局領取投標格式紙並章程照式填寫標承辦外加封套並用火漆封固其封面須註明投標承辦松木等料字樣於民國十二年二月十二日以前連同押款二百元交天津河北新車站本局長一號收發處並掣收據二月二十二日下午三時本局當衆開標如所投標不按定章或未繳投標押款者概作無效得標者即於開標後隨時發還此佈　中華民國十二年一月　日　二一內

召集錦西煤礦公司華股東會議緊要通告

啓者本公司日股東實行棄權脫離合辦業於本年陽歷一月二十八日於日第四次股東會當場通過所有手續已經完全交代清楚本公司自應依法改組核議公司章程併舉行改選及酌定公司未來之經營辦法茲謹定本年陽歷三月四日(即星期日)下午准兩點在天津日租界花園街本公司開錦西煤礦公司華股東會並於是日舉行改選事宜務請各華股東屆期並希於本年陽歷三月二日以前預先携帶股票到本公司驗取入場券憑券入座逾期恐不發券謹此通告　本公司仍在日租界花園街　錦西煤礦公司接收人華總理陳應南　董事羅裕堂　啓　民國十二年一月三十日　二十天

六河溝煤礦公司催換舊銀股票廣告

啓者本公司光緒三十三年發行之銀兩股票一律更換銀元新股票辦法早經通知照換在案截至現在尚有一部分未曾照換茲特廣告凡持有本公司光緒三十三年發行之銀兩股票各股東務請儘本年二月底以前連同息摺携來北京東華門外小草廠十二號本公司總事務所掛號換票是爲至要特此廣告　四二內

二四內

爲學界與軍界謀便利及便宜

薙面而欲足不出戶隨時隨地可薙不需磨礪修薙潔淨舒快製造堅固精巧攜帶輕便者則舍譽滿全球之「吉利保安剃刀」外實無足當之然尚不特使用便利而已且價亦便宜每次平均所費祇及通常薙費五六分之一試一思之其適合於軍學界之應用者爲何如蓋軍學界責任繁重規律綦嚴一切服用所需必求其省時省費而又簡便者今「吉利保安剃刀」之爲軍學界謀者直可謂無微不至豈宜辜負之哉本公司亦甚願軍學界快得此日用必需之利器以求清潔而壯容

備有一種名「白朗宜」者實用最宜價目最廉最爲耐用最合於軍學界之用局即購試之

如下圖者名「白朗宜」每把美金一元約合墨洋二元左右以兌率之升降及地方之遠近略有參差其餘種類甚多價亦不一

美國吉利保安剃刀公司製造

上海仁記路B一號賀勒洋行經理

各埠大洋貨店藥房均有另售如無請向上海經理處函購

BROWNIE
(白朗宜)

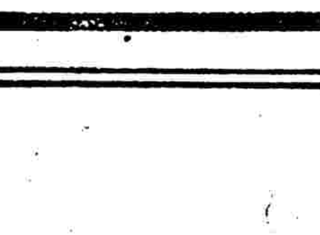

GILLETTE SAFETY RAZOR CO.

Boston, U. S. A.

政界·商界·學界·的最好參攷書

最近之五十年

皮面金字,洋裝一大厚冊,縱十五寸,橫十一寸,厚寸許,洋洋乎鉅觀也,全書六十六篇,悉由國內外知名之士,若梁啓超,蔡元培,胡適之,任鴻雋,楊銓,張嘉森,蔣方震,郭秉文,丁文江,聶其杰,穆湘玥,麥克樂,諸先生,各著鴻文,彙集成書,凡五十年來之大問題,如哲學,科學,文學,醫學,衛生,宗教,外交,法制,金融,教育,交通,以及農,工,商業,礦業,新聞事業,等,罔不論列,手此一編,不啻日與諸大名家,把晤一堂,學識增進,無論矣,國內事業,世界文化,且洞悉無遺,

定價十元　預約每冊祇售洋七元

快!快!快要截止了!　預約期內定購每冊七元　截止後每冊十元

請即日就近購取預約券

另有說明書及郵費表請向各代售處取閱

預約券代售處　各省各大埠商務印書館分館　中華書局分局

申報館謹啓　上海漢口路二十四號

裕華商業儲蓄銀行廣告

徵信營業日臻發達如存款利息之優厚手續之安捷各項儲蓄存款之便利較前益大除在天津漢口等處設立分莊外茲爲推廣儲蓄起見如有殷實商號願代理招徠儲戶者請速向本行接洽一切代理利益特別從優特此廣告　啓者本行自遷移房屋以來辦理各界　五一外

價目　出售　元　全年照算郵票代價按九折計算　價目　津浦鐵路行車時刻表每塊大洋四元

專理　婦兒內外全科　產科　種痘　注射各種新藥　今來京設醫務所　無量大人胡同三八號　電話東局四六二三號　一川外

太原府大中市正興史保府西街華英藥房　石家庄信恒　北京青雲閣樓上華歐藥房　香港美德利公司啓　八三內

命令

大總統令

近來士習囂張風化凌替少數教職員及在學生徒等聚衆干政倡言脫離政府解散國會甚至飛騰異論不審國情借口研究學說組織秘密團體希圖擾亂公安種種越軌行爲危及教育前途及社會秩序至深且鉅國家興學重在育才豈能任令少數黨徒肆其蠱惑使我青年士子荒廢最短之求學時間盲從妄動誤入歧趨近則破一時之紀綱遠則釀將來之變亂本大總統維持教育愛護青年斷難坐視應即責成內務教育兩部及京外地方長官依法嚴加取締不得稍涉寬縱至國立各校尤應隨時糾正以端趨向倘仍發生上項情事該辦學人員責有攸歸定當從嚴徹究此令 特任貢桑諾爾布爲蒙藏院總裁此令 調任堵旺布里甲拉爲正白旗滿洲都統此令 司法總長程克呈參事胡祥麟懇請辭職胡祥麟准免本職此令 任命曹汝麟爲司法部參事此令 吳建張紀授爲陸軍中將杜文泳加陸軍中將銜陶鑄授爲陸軍步兵上校此令 升馬國義均授爲陸軍少將魏鴻發授爲陸軍步兵上校並加陸軍少將銜汪恒泰周自紹均授爲陸軍步兵上校此令 派王郁文李奎文李榮升趙清泉鄧維受向作賓沈守經朱賓楨李瑞祺陳震吳際元馬宗周石秉甲爲政治善後討論會委員此令 派王文典前往暹羅調查商務此令 調任徐希廉爲山海關副都統此令 內務總長高凌霨呈秘書黃維翰吳鑛楊繩祖楊廷綱費家祿懇請辭職應照准此令 內務總長高凌霨呈請任命劉宗蘇周宗澤查雙綏吳鼎昌應啓賢李宏毅爲秘書應照准此令 兼陸軍總長張紹曾呈請任命劉玉宸爲督理河南軍務善後事宜公署副官長鑑黃池爲軍務課課長李錫慶爲軍需課課長劉子波爲軍醫課課長劉上林爲軍法課課長均照准此令 內務總長高凌霨呈准直隸省長咨請任命林述棟爲臨榆警察廳廳長應照准此令 兼陸軍總長張紹曾呈請授包玉祥爲陸軍步兵中校陶忠爲陸軍步兵少校並加陸軍步兵中校銜魏榮昇徐廷佐涂治明姚孝先譚懋勳管占福張崇銘朱爾昌朱廷弼張桂林均授爲陸軍步兵少校馬長麟周鳳雲均授爲陸軍騎兵少校曹作霖授爲陸軍礮兵少校均照准此令 內務總長高凌霨呈准安徽省長咨請任命王先春爲省會警察廳警正應照准此令 兼陸軍總長張紹曾呈請授曾憲枝爲陸軍步兵中校應照准此令 兼陸軍總長張紹曾呈請任命秦虎宸爲陸軍第一師步兵第四團第一營營長應照准此令 兼陸軍總長張紹曾呈請任命王樹棠爲陸軍第十三師步兵第五十二團第一營營長應照准此令 張錫鑾給予一等大綬寶光嘉禾章此令 歐司愛哈同給一等大綬嘉禾章此令 李處初給予三等嘉禾章王肇基李廷楹均給予四等嘉禾章此令 夏寅官曾給二等嘉禾章金衍海曾給四等嘉禾章此令 唐寶鍔給予二等文虎章曾國琮王鴻鍒毛雲鵬唐寶鍾均給予三等文虎章此令 陳鴻疇陳金臺耿春宴劉昭一閻與可均給予二等文虎章此令 徐寶田周慶恩金承新孫世杰湯松年甯繼恭范振緒江聰周廷弼王廷弼杜凱之陶毓瑞蕭際光孫正宇均給予二等文虎章此令 喩升曾給三等文虎章韓有祿曾給四等文虎章此令

中華民國十二年二月九日

外交部通告 爲通告事中華民國十二年二月三日奉大總統令特任黃郛署外交總長此令等因奉此郛遵於二月九日接署外交總長之職除呈報外特此通告

中華民國十二年二月九日

緊要新聞

▲年關財政已有佳音

▲十二月份鹽餘已放還 ▲一月份鹽餘亦有放還消息 ▲流通券有加印一百萬元消息 ▲各機關之支付欵項日期

自一二公債不能實行後財部方面對于年關急需已決定專在鹽餘流通券墊欵三者着手昨日（九日）曾在某處開特別會議結果（一）鹽餘一項照外交部之報告使團方面十二月份僅允放還四份之三一月份因細數尙未列妥亦只允先行放還三分之二兩共約有六百萬元除扣除應撥各欵外實餘者不過二百五六十萬元擬即照此欵即日提回以資應用（二）流通劵原議二百萬元此欵之名稱爲有利流通兌換劵以鹽餘爲基金八厘利息分十個月攤還現以待欵孔殷起見擬加印一百萬元統共三百萬元自二月十五日起還本分二十個月攤還其基金即由鹽餘項下每月撥出十五萬（三）墊欵除由大陸金城鹽業中南四行各認籌四五十萬元外決再由天津某銀行墊借一百萬元期限三個月籌還即夕派員赴津會商務於三日內即當過付云云並聞財部對於應付各機關政費軍警費確已定出標準日期大抵本京各軍警餉項定於十二三兩日提前發給各機關欠俸則至遲十四日亦可發放云又訊十二月份鹽餘昨日放出計十二月份四百八十萬日本扣留九六債基外又扣留俄發債劵利息三十餘萬故政府實收三百六十萬除去一四庫劵基金及鹽餘作抵等欵外只有一百餘萬可用軍警費各機關薪水等支配頃刻即盡而保洛等軍費尙完全無着政府對於日本正金之扣發俄債欵仍聲明保留並不承認至一月份鹽餘最旺約有五百萬（因當舊歷年底鹹肉等用鹽特多）有舊歷二十六七發放消息（民絲）

▲昨日之特別閣議

▲軍政各費已議決分配辦法 ▲內教農交四部會同防範工潮

外交總長黃郛於昨晨（九日）九時到外交部就職旋即赴國務院舉行特別閣議九閣員均出席軍警長官亦到院其所討論（一）爲財政問題（二）爲工潮問題財政問題因上年十二月份鹽餘四百八十萬已於昨晨（九日）發放（內除正金銀行扣留俄債利息一百二十萬）財政總長劉恩源因各方面到財政部坐索欵項者日數百人如無公平分配辦法殊屬難於應付特臨時商承張總理召集特別閣議共同討論軍警行政各費按成支配方法開軍警當局暨各省區請餉代表亦多臨時列席旁聽結果擬按照上次羅文幹所定各機關領欵成數表酌量分配大概各機關均可得一月經費二分之一但馮檢閱使軍隊因與北京治安有關特從優發給軍餉二十六萬藉示獎勵曹吳二使請餉則擬俟本年一月份鹽餘領到後再行從優補給已去電聲明理由以免誤會一面由黃外長（郛）劉財長（恩源）向五銀行積極交涉儘於舊歷年內發放但明日（十一日）爲星期後日（十二日）又爲紀念日恐最速亦須星期二（十三日）方可有着落也至於工潮問題吳交長仍主張用和平手段對付只以能照常開車爲最後解決對於工人已往之事一概從寬免究不欲因此搆興大獄張總理及高內長亦深以爲然惟彭教長恐工潮與學潮合成一氣力量更大將至不可收拾主張應由政府迅速設法消弭李農長亦贊成其說結果擬由內教農交四部各就所管部分設法防範毋使蔓延一方面請大總統頒布明令嚴加誥誡至下午二時二刻始散會由彭李二總長入府報告云（神）

▲張閣之短期施政方針

▲全局建設當俟統一之後 ▲急劃除聯治觀念

昨據政界消息張總理在上次閣議時曾將大政方針提出祇以全局建設問題須俟南北和議及國憲成立之後方可解決此時祇宜先由各部將已往政治上經過情形結束一次然後再詳察目前現狀暫訂一種短期施行方針所列大綱（一）政治則澄清吏治（二）財政則依減節主義維持現狀（一）軍政則設法嚴禁擴張（一）交通則保存已有成績（一）教育則切實整頓學風（一）司法則務使獨立（一）實業尙難辦到開闢惟亦責成農部預擬入手方針所最顧忌者則爲地方上另出最新問題日來特向各疆吏宣言關於南北事件近雖不易解決而西南所提之聯省自治條件無論如何中央決不承認據某政客云張揆昨電蔡達生責成速向西南在滬各代表聲明北省近年形勢與西南不同聯省自治一節決難根據進行速將此項觀念完全消除免與統一前途致有阻礙云（陸亞）

▲各國對撤廢治外法權之態度

▲英美日均已進行實地調查 ▲日調查員主張逐漸撤退

各國在華治外法權撤廢問題華府會議議決先行派遣專員來華調查其期本在去歲七月嗣因中國要求延期乃改于本年秋間實行現開各國係國均已準備此事正在遴選委員英美日本等國且已派員來華非正式調查英國擬在上海設立調查委員會會所以便進行美國則已委任該國領事担任調查之責日本亦派外務省參事官北田正元氏來華現已回應據該氏在漢口時對日本記者之談話主張先由重要地方逐漸撤廢略謂治外法權如經撤廢則內地開放乃當然隨之而起此實于列國大有利益之事據余（北田自稱）此次調查之結果俄國業已撤廢而俄人與華人之訴訟尙得公平之審判賄賂一層亦備有上告之法律師亦有監督絕無如前淸時代黑暗之事即如監獄警察一項歐洲新開國中劣于中國者尙不少至于推事之人物雖不能謂爲與一般行政官相同然其最少限度曾備有足以分配內外雜居要地學識之推事並不缺乏故宜由重要地方先行撤廢然後漸次及于全國要之治外法權如不撤廢則內地開放不能有望云（神）

▲滿蒙風雲昨訊

滿洲日日新聞云北滿及外蒙國境方面俄軍既已動員必欲侵入中國上月十八日俄人二千名攜帶機關砲四台侵入漠河下流（漠河即黑龍江與西路河合流處）與駐屯該地之夏孝仲一營兵衝突約二小時結果俄人敗走勒白羊村方面中國鹵獲俘虜甚多槍炮馬匹亦不少中國軍隊死傷亦數十名俄人皆已四散然未知究竟是否捲土重來現吳副司令已增派軍隊嚴爲防禦云關於外蒙問題張作霖日前曾召集奉吉黑三省高級軍官開一會議議決八條一東三省派遣軍隊四旅爲防蒙軍（步兵三旅騎兵一旅）二防蒙軍之進兵分爲左右兩路左路從哈爾濱進兵右路從恰克圖進兵三以張學良爲防蒙左路司令以孫烈臣爲防蒙右路司令四哈爾濱及恰克圖各設司令部五徵集蒙軍一千名爲先鋒六防蒙軍費由中央及東三省共同負担七防蒙軍所需用之器械子彈先由東三省籌備不足則由中央接濟八東三省雖贊成與直軍協力防蒙但直軍不得侵入本省以上八條業經決定陳王兩氏亦已去奉俟得中央政府之贊同即以迅速之手段次第實施云（或美虔）

▲俄人反對我國封鎖邊境

中東鐵路護路總司令朱慶瀾前爲預防紅白兩黨侵入中東路擾亂治安起見曾頒發禁止發給俄人護照及限制俄人前往哈爾濱及中東路沿綫各地方之命令茲聞俄國阿穆爾省革命委員會近以朱總司令此舉大有妨礙彼國佔據中東路之陰謀特於日昨向我國駐阿程領事提出通牒要求速行取銷此種命令並謂如不照辦必將以砲火相見其原文略謂目下中國之封鎖邊境無端頒發停止發給俄國人民護照之命令及禁止在滿俄僑之往來於哈爾濱及中東鐵路沿綫各地實屬仇視俄國應請於最短期間之內從速轉達貴國政府將禁止俄人入境之命令取消否則阿省當局將以相當之手續對待當俄國新成立之時各國對俄均用壓迫手段俄國並不畏懼血戰連年各國對俄已一變其壓迫之政策今中國竟採用歐陸各國之陳腐的對俄方針而以不平等之待遇加俄人在中國之俄僑被囚禁於軍營或監獄者已達七百餘人此等俄人皆無辜之農民或工人中國政府居然禁止其行動之自由實所不解故中國此後若不改變其對俄方針從速將禁止俄人入境之命令取消縱將來以砲火相見亦所不惜云云程領事接到此項無理之通牒後即答覆阿省革命委員會謂禁止俄人入境命令係中東鐵路護路朱總司令所頒發爲紅白兩黨免在中東路區域城內發生誤會起見並非排斥俄人至被中國拘禁之俄人大半皆係違犯中國法律或因被人控告及因維持治安不得不將彼等收容請勿誤會云（民）

▲昨日之參議院

▲臨時行政委員會查辦秘書廳之報告

昨日（九日）參議院開會仍由王鳳翥爲臨時主席延長時間至三時出席議員僅一百十五人主席報告不足法定人數湯漪請將請假議員及不出席議員自今日起按照逕法會議辦法每次油印分配主席謂可照辦王澤攽請臨時行政委員會對於查辦秘書廳各科已有結束請改談話會報告衆謂此項應在大會報告遂由主席宣告延會湯漪又言現在國會會期將已屆滿本會期中所有向未到院各議員有隨便託人請假等情似應報告大會經由院議許可方可生效而向未開主席提出報告下次開會請主席查明以便籌付院議取決又臨時行政委員會近衆公推議員張漢等並派職員李滋澍等查辦各科一案已得有結果計開會計科對於收支及結存欵項尙無不符之點惟所用均係舊式簿記各種支付收據以及借用預支各欵均列入流水簿種種手續上有欠明瞭或未完備之處庶務科則疑竇多端如關於銀錢收支之不符薄據之不完備價格有無浮報無從查考浮支消耗物品保存物品用途之不明賬目與商店之不符夫役名額之不實各點均一一查明指實確有不實不盡之處與應嚴辦以儆將來其他對于各科職員供職情形文牘科一等科員段炳元則自委仕以來從未到院辦事而薪水或由人代支或預行先支如一月分薪水在事尙未發放而段已先由人預支此外尙有請假未歸或不常到院辦事各職員馮杰陳亞春等根據查辦委員查辦之結果將段炳元等十五人着先行停職並自查辦之日起停支薪俸以示處分以上各節均已詳細開列查辦情節一俟大會開成即當報告大衆聽候院議取決云云（醒）

▲上海銀商兩界反對新公債

上海銀商各界昨電參衆兩院請拒絕一千二百萬公債之發行其文如下（銜略）政府決發十二年公債千二百萬不勝駭異政府頻年因軍費無度濫行借欵國民久已深惡痛絕本會曾於一月蒸日通電中外在政府未實行裁兵及財政整理以前華洋商團萬勿再行承受借欵在案議院代表民意應請根據正義顧全國脈毅然拒絕勿爲政府甘言所誘上海總商會銀行公會錢業公會叩虞（醒）

▲西南形勢之變遷

▲民黨請孫文主持粵事 ▲沈鴻英仍在西江布防 ▲金漢鼎擬回滇驅唐 ▲沈鴻英派代表赴鄂洛要求駐贛 ▲黃陂派徐元誥與李協和接洽 ▲政府仍擬以唐少川長粵

香港電訊自沈鴻英軍隊移駐西江後省城各機關已由桂軍轉交滇軍承受同時民黨要人亦已陸續回省組織某種會議決定三項辦法（一）由全省公民電請孫中山回粵主持軍民兩政（二）實行廣東全省自治以待完成統一（三）援助改兵爲工之政策決由粵省提倡施行并聞沈軍移駐西江後海軍方面仍未解嚴沈并將所部前衛作爲後衛以防止各方之襲擊其防綫約如下（甲）由英德至連江口爲第一防綫駐兵五千人分三路防守（乙）以連江口至淸遠爲第二防綫亦駐五千人專防北部之自治軍之截擊（丙）由淸遠至蘆口爲第三防綫駐兵六七千人以爲兩方策應兼牽掣朱培德由肇慶東下云又訊孫中山雖欲回粵但粵亂未已粵軍梁鴻楷由江門牽其第一師全部向省宣言與桂軍一致行動又滇軍朱培德六日抵省召集滇軍將領會議決派代表赴港迎金漢鼎爲靖滇軍總司令在短時期內班師回滇驅逐唐繼堯又閩省方面王永泉調所部進城接許防地軟禁朱泮藻嶐鎮冰因王永泉拒絕海軍陸戰隊寄令楚同楚觀進泊大橋勢將與王永泉開衅人心大爲震搖現由劉冠雄出面調停云又香港電訊沈鴻英所部於支晨與劉震寰之部戰於石龍一晝夜沈軍敗績死傷四百餘名因勢不支當即停戰沈氏刻因陸海粵桂滇軍聯合一致向廣州進發本身已陷於四面包圍之形勢遂決定解圍辦法（一）擬退軍駐紮贛省遂派王伯龍爲代表赴鄂洛晤蕭（耀南）督吳（佩孚）使要求允許其駐贛（二）飭屬將前所佔據粵省各政務機關一律交與民黨接受發還前所解除粵警武裝（三）派員向各軍首領表示讓步并道歉意更願擁戴孫中山氏開到已按所決施行又訊粵事經孫岑協商令沈鴻英回桂現已電沈暫退北江候命由孫籌給開拔費四十萬元沈於支微兩夕連開夜車載軍北上矣又電陳策現由江門率海艦二十餘艘滿載軍士駛赴黃埔蓮花山一帶以便居中策應復電廣金廣玉寶璧三艦開赴汕頭運許部回省云云目下省中事宜仍由胡漢民主持現胡已定八日回省任事惟楊希閔與粵軍之此傾彼軋頗萌退志現已電孫辭滇軍總司令請仍由劉震寰担任並電達滇省會及滬港諸同鄉言少事休養即振旅返滇云又李烈鈞與許崇智已經實行握手共謀驅逐沈鴻英一節黃陂以粵局紊亂已極再加之許李謀沈則人民受害更不堪設想因是將派徐元誥赴粵與李協和當面接洽勸令切勿再生戰事盼望李氏早日來京贊襄統一籌謀國是云云又政府爲收束粵事起見決定以唐紹儀爲廣東省長唐以頭緒糾紛無從下手曾表示辭謝但政府以唐氏長粵最爲適宜除已去電再予商榷外並委託前農商總長盧信赴粵向唐氏疏通一切昨日盧氏入府即係磋商此事云（民大北治或美）

▲日本對膠濟國庫券之非難

▲謂中國不履行條約 ▲將提出抗議

膠濟路之接收業于一月三十一日完全竣事惟因細目條件猶未全部議定發字事實上尙有未能淸理者且因日本方面于三十一日移交時並未將一切文件書類移交故雙方交涉仍未結束其責任當由雙方負責不料日本方面以細目協定規定於移交同時應交付國庫債劵四千萬圓中國猶未交付爲藉口謂中國缺乏誠意致日本將應移交者全部移交應接收者則不能接收日本不曾受中國之驕傲聲言日本政府當提出抗議如中國態度仍不改變將惹起中日間大問題云云（神）

▲日員調查滿洲商租誌

關於滿洲土地商租一事爲二十一條件協約中之關係問題日前駐奉赤塚領事得有日政府之訓令欲與張作霖直接交涉業經張氏拒絕茲據日人方面消息日政府現又特派其勤務領事吉田東作氏到奉調查一切已於四日抵奉住在奉天日本總領事館并連日奔走各方與一般日人之留心滿洲土地商租問題者詳細研究一方更通知久留東三省之日人徵求公衆之意見以爲參攷之資料云（震）

▲京漢路罷工風潮將息

▲昨日已開始通車 ▲一部分工人已具悔過書 ▲保定拘押工人業經保釋 ▲津浦工人亦提出條件 ▲馮檢閱之意見 ▲長辛店各團之通電 ▲蕭督之來電

京漢路局前此派出之勸慰開工專員即持復工簿向沿綫各站工人勸其將工會之證書繳納並具悔過書狀一般舖戶證明不再滋事即可按原來薪金復工現由京至保一段已有五百餘人願具悔過書合之前此在唐山一帶招募之工人不下千餘名已可維持全路之運轉力京漢路局昨日（九日）已發出布告謂全路客貨車一律通行云又聞前日押往保定爲首滋事工人十一名已由商戶具結保釋前此工人所要求之條件經此次慘劇後已無形取銷又據津報載京奉路工以與京漢路工有同氣之誼派出代表分往各路站聯絡現已接有東路代表報告云唐山至山海關一帶接洽妥協各站工人皆願與津站取一致行動津浦路工人亦已提出六條件向路局要求云又前日（八日）西車站南下之車計由京開往鄭州一次由順德開往保定一次由保定開來京一次昨日（九日）西車站南下車已照

●譚伯澍醫生慈濟丸
本醫生在京行道有年曾製此丸以爲病者倉猝難求醫藥之需付經驗者不勝枚舉于是知者咸以效驗神速匯門名求只以濟之不遑救必未普欲將此家傳秘方揀選地道藥材親自督煉成丸壽之於世此丸專治四時感冒發熱

●北京證券交易所廣告
本所歷年提倡流通證劵久著成效一切辦法力求便利經手費定率亦極減少無論現期各貨本所均可代爲收售無不格外公允以廣招徠
佈 市場前門大街 甘井胡同東口 電話南局 理事長室二三八一 會計部二三八一 信託部二三八一 市場部二三九 電報掛號六二四

百齡特● 高慶奎 白牡丹 法 山
三三五〇六八大錘
三三五〇七魚藏劍
三三五四五西湖主
三三五四六樊江關
三三五五七香讚
三三五五八大悲咒

北京 濟南 張家口 天津 庫倫 邊業銀行發行鈔票廣告

常開行惟漢口方面形勢轉見嚴重據漢口電訊七日蕭督軍向罷工中之京漢綫工會交涉五次工會要求撤退警戒軍隊最後之交涉會長林祥謙且以手槍恐嚇交涉員於是蕭督命武裝兵攻擊工會槍斃工人三十一名負傷者十二名租界鑒於工人形勢之不穩擬召集義勇隊以備萬一云又駐京陸軍檢閱使馮玉祥對于此次鐵路工人罷工昨日曾呈請政府請將其部下軍隊挑選若干人從事鐵路工作以備日後實行裁兵時此輩不至無所事事又昨得京漢線各處消息大致謂此次罷工風潮業已解決漢口駐馬店信陽州鄭州彰德正定石家莊保定長辛店各處工人先後上工長辛店之工人開工者已達三分之二漢口工人則有十分之九工作矣南下車北上車陸續開駛電報一律通行凡入廠或赴路工作者均具甘結一紙並將入總工會執照交銷倘遺失者須有同事證明某甲非工會內之人也凡曾充工會幹事另有舖保作保其結中詞句不外以後不准再有罷工風潮發生亦不受人鼓惑果再重犯情願按擾亂交通罪處罰云又長辛店紳商學各團體通電如下（銜略）長辛店工人忽於本月四日上午十一時全體罷工往來客貨列車拋棄中途斷絕交通商民旅客飽嘗驚恐大受損失當此時局不靖年關在邇惟恐奸人乘機暴發故特懇王曹兩帥及劉京兆尹酌派軍警來長鎮攝維持秩序至本月五日第十四旅時旅長游緝隊張統帶宛平縣湯知事各率軍警先後蒞臨首由湯知事及本地紳警向該工人等剴切勸導曉以利害命其上工恢復交通該工人等日獨置若罔聞而竟拒其臨會繼由軍警路局各派委員前往調解堅持如前且彼等視軍警麕集文明對待於是益無忌憚非必數次招集工人數千名擁街塞巷縱情囂張幷敢向軍警之前散布傳單煽惑軍警行見商民驚駭秩序紊亂軍警責在維持治安保護地方迫于萬不得已捕其首要十一人而漏網之破壞分子威嚇工人聚衆四五百名計思搶奪被獲首要之人時旅長張統帶出而向之詳數大義勸其醒悟尚未開言數百工人一齊包圍奔前捕拿時旅長以為交換之質當此秩序紊亂間工人叢中突發手槍將護從馬弁王致福擊傷右臂其餘隨護弁兵四名視此情形不能不還擊自衛致當場擊斃其計二名傷者三名捕獲二名餘衆四散逃竄後經本鎮紳商學界向該工人等宣言如二日內不上工即係無業遊民惟有聯合商家停售罷工之人日用飲食所有住房立即搬出境外免生事端該工人等見遭衆怒遂各出具悔過書脫離搗亂之工會請求上工恕其既往刻下該工人等業經一律悔悟上工服務矣自本月七日晚八時起交通恢復照常開車恐有傳聞失實特電聲明云云又據蕭耀南來電報告祭事原因略謂此次京漢鐵路罷工風潮原係奸人從中鼓惑別有陰謀前于支日據報漢口路工一體集會停業當以該工人等受人誘脅情有可原迭經責成駐在軍警婉婉開導至再至三迄無效果庚日午後五時適有南來列車將次抵漢當地匪徒裹脅之人約共數千名麕集車站附近勢將拆毀軌道阻止行車軍警長官面向勸說匪徒暗藏手槍突于人叢中直向勸導官長施轟並撲奪軍隊槍枝一時秩序大亂軍警為正當防衛維持地面起見不得不開槍格鬭格斃匪徒多名奪得手槍十餘枝餘匪驚散所有工人以匪徒格斃恢復自由情願照常工作已於當晚開車地方安靜如常誠恐遠道傳聞失實特電奉聞云云（神陸美一北美）

▲膠轕中之美國私運飛機案

▲有美國國務卿覆函為據

美國私運飛機來華被扣一案六日已在滬上美按署開審原告由赫克孟檢察官起訴被告亦延律師代辯先由上海副稅務司愛德華上堂由檢察官詢其知否一九二年漢關有偸運飛機之舉副稅務二司答稱知之該項貨物由一人交與設人但該人已不憶其姓名運來之船名青島第二供單由檢察官囑其將案卷呈報次由被告律師覆詰時副稅務司答稱此項飛機不知其為軍用抑商用查出前未以曾見過被告次訊祥泰木行之中國行員熊姓呈出簿據證明有十四箱飛機在該公司船上運赴漢口轉運之事由西人魯平生辦理施立大有時至行閱看船單次由美總領事克銀述稱被告曾往求見數次談及運送飛機之事因領事無可設法故囑令赴京謁見美公使有變方函件可憑被告律師問如屬禁品則在美船上須美領署之護照否答曰不須繼又詢青島第二船上之船主末詢被告施立文呈出證據准許運造飛機至華有國務卿許士覆函在內並稱商購時曾與前途談及擬用之路途六條又稱美國飛機公司給僉洋一萬二千元為其酬勞本人不識吳佩孚張作霖此外又供述飛機之構造裝配等事不能用於軍事云云該案旋於下午三時半復訊尚未了結云（大）

▲西原借款之救濟方法

▲其中五千萬圓再行借墊發行

據東京函云日本之朝鮮台灣興業三銀行之對華西原借款約一萬萬元中其半數五千萬元由興業銀行發行債券募集者本年五月已屆償還之期因中國不能還本其利息亦滯納少對于已屆償還之期之五千萬元及未繳利息該三銀行乃不與大藏省屢次交涉結果日政府對於償還日期已屆之五千萬元興業債券決定以豫算外之國庫負担為契約與該三銀行以保障令該銀行再行借墊發行債券一次至于利息一層從前由九六公債及其他各項收入者雖不少但尚有滯納利息九百廿萬元日政府不欲代為支付亦恐中國不允支給因遂決定對于此事將來日政府於中國整理外債借款成立時與以援助及取其他適當之方法此事已由大藏省省議決定故對于已屆償還期之五千萬元業由大藏省通知該三銀行令其再為借墊發行一次云（神）

▲高恩洪督辦膠澳之波折

據政界消息云高恩洪自京綏路材料合同被國會方面提案查辦因而去職之後洛方對於中央政治直接之關係從茲切斷某要人為敷衍洛方面子起見設法為高恩洪貳孫丹林謀一相當位置已非一日茲值王正廷辦理接收膠澳事件受各方面之攻擊因此某要人乃思以膠澳督辦一職畀之高氏聞業由某要人發電徵求某方面暨高氏本人之同意俟得結果即行明令發表惟國會方面聞此消息之後又將高之查辦案舊事重提再催促政府執取正當之手段以彰法紀云（平）

▲仍在偵查中之鍾世銘侵占案

鍾世銘在財鹽兩署任內犯有侵占罪嫌疑經地方廳當行偵查後迄經數月尚無確實證據本有即行免訴消息惟其中對于鹽款折合行市一事尚不無可疑之點因此法庭為慎重考查起見又于前日逕致各銀行一函請即明白答覆以憑核辦茲將原函照錄如下逕啓者本廳受理鍾世銘等侵占財一案查閱鹽務署日計算簿津滬等處鹽款至京而將行化銀折合北京公碼再折合銀元者虧耗甚巨詰之鍾世銘及承滙銀行均稱按照市價辦理並非故意損害國家財產是否屬實無從辨揣相應函請查照另列各欵見覆為荷（民）

▲勞之當自請查辦

據院方消息前交通部次長代理部務勞之當氏在高恩洪掌部時外間多以高黨目之日前衆議院議員陳策等因政府前派莊蘊寬查辦高恩洪一案迄今並未查復復提出更為嚴厲之查辦案勞氏聞之特于前日（八日）請吳秋舫代呈府院自請查辦云（本）

▲山海關京奉線軍隊之調動

京津英文太晤士報本月九日消息近日山海關與京奉鐵路一帶軍事進行甚為緊迫因此京中人民甚為惶恐惟據一般人推測謂此不過為一種軍隊移防並無其他用意云（美）

▲日領判決軋死我工兵案如是

列強在我國有領事裁判權者每有不公平之處分日本領事則尤甚頃據奉天函謂去年十一月廿三日南滿鐵路二十五號列車抵奉天時轢死我國工兵一名照例應處以罪名乃因日本在我國有領事裁判權之故遂轉歸奉天日本領事館審判已於本月二日由日領事判決該車乘務員近藤光治及車掌土居重實皆無罪云（袁）

▲川鄂軍事近訊

▲賴心輝已進占浮圖關　▲劉湘經請總部再電交涉　▲夔巫兩屬之形勢　▲吳使未允川方之要求　▲川軍之內訌　▲鄂西駐軍之調查　▲中央調查川軍侵防

據重慶消息現在賴部廿團已分兵兩路向渝城出發並于東日（一日）占据浮圖關一方又由鄧錫侯派軍一旅援助第七師西上形勢已極急迫駐渝第三師旅長劉翼經除派軍設法防禦外于冬日曾致劉成勳一電其原文如下成都總司令鈞鑒查賴軍廿團混入渝境惹起謠諑致渝地人民驚恐異常前蒙鈞座電速遄回原防渝境人民感激萬分不意廿團延宕至今仍未離渝且又進駐浮圖關擬繼以請據情再電賴總司令從速徵調回瀘以息謠語而安人心云並聞夔渝方面自但師撤回後楊森已由鄂西派兵向巫山進發夔州道東一百五十里已全部宣布戒嚴形勢極為嚴重云又漢口通訊洛陽吳巡閱使昨曾電致鄂當局對於川方要求解散楊森否允其請惟謂川方能再締川鄂和約楊森所部可全體調至洛陽教練至施鶴六屬書歸旅川鄂軍駐紮一節川鄂既云各守疆土此層尤難承認聞分蕭耀南電復劉成勳另謂劉成勳能允准重締川鄂和約時雙方派全權代表或宜或渝開聯席會議再行決定云又據重慶電訊隸屬石部邊防軍周賀兩大支隊近在涪州發生衝突石青陽已赴涪查辦決將賀雲卿所部軍隊調至酉陽綦江石並分詣各防區視察一切聞川東邊防軍總司令部改設渝城但懋辛督辦行署在夔府設置涪州以上歸石部及鄧錫侯之師担任防務忠萬夔巫統歸但軍及何光烈之第五師張冲之第一旅防守各軍劃界自守以免再有衝突云又中央因川軍侵防特電蕭耀南調查有無以下各項目的（一）佔據鄂西與練軍團結（二）破壞鄂防騷擾鄂省以為與孫文聯合之計（三）是與向鄂西擴充地盤澎漲川軍之勢力（四）鄂防軍隊有無被川軍煽動情事均限五日完全答復俾根據進行以資應付云云又鄂西最近駐防軍額現調查如下施鶴方面該處駐防以舐棨華為主力軍隊約有八營共計軍額四千有奇又收撫張冲殘部約一千五百餘名楊森所部名為兩師然因死亡過半今所存者不過五千人快槍不過三千枝鶴峯地方所駐軍隊不及一營為第八師所派此為施鶴駐軍之大較也宜昌方面巴東地當衝要以十八師全部扼守約有九千餘人並有八師之一部約近三千人扼守大支坪野三關（巴東屬）等處陸路宜昌線有第八師大部扼守約近五千人宋大端一部約近五千人扼守興山張俊峯一旅約近四千人駐防東湖秭歸以上共計軍額兩萬六千餘人此為宜昌方面駐軍之大較云云（民平陸博大）

本京新聞

◉學界援助工人之運動

▲出發前議決之要求條件　▲全隊沿途之經過情形　▲到府請願之無結果

京漢路罷工發生後北京學界羣起援助昨日（九日）各校學生本七日學生聯合會之決議東北城方面在北大第三院西南城在女子高師集合開會其情形兩處大致相同臨時推定主席報告開會宗旨旋由工人及被害工人之家屬報告軍警包圍鄭州長辛店工會及工人飲彈斃命情形結果議決向政府提出要求條件（一）請政府明令允許全國工人集會結社之自由（二）撤退長辛店軍隊（三）釋放工會被捕職員（四）撫卹被害工人及其家屬（五）懲辦鄭州長辛店肇事之軍警及罷免路局當事者（六）改良工人之待遇散會後即舉行遊行示威運動北大與女高師兩處男女學生共約一千餘人在戶部街會齊由學生自行維持秩序各手執（還我自由援助路工打倒踩躪民權之國賊）等類字樣之旗幟又用白布影印槍斃工人之血迹多面招展空際工人亦派代表加入沿途散布援助工人之傳單多至四十餘種全隊由前門經大柵欄轉至新華門總統府閽者當將鐵柵欄緊閉學生及工人代表堅請入府晉謁總統面遞要求條件外號房轉述數次始由府內派出一人傳說總統已回東廠胡同私邸無人接待云云學生等不得要領遂決定今日（十日）再與工人代表入府必欲一謁總統請拯救數千罷工工人女學生多人親向各舖戶散送傳單自一時三十分出發至五時二十分始散隊同時又有學生在前門橋頭樹立工人血痕之旗幟講演此次游行之宗旨及援助工人之必要云（神）

普通新聞

◉魯督易人問題仍在醞釀中　魯督易人問題據府院方面消息此事仍在醞釀中所以未決定施行者徒以逐鹿者有張紫芝曹鍈等七人之多當局殊感簡擇之艱苦但據個中形勢觀察之終以曹鍈為有希望云（北）

◉又提議特種勳章　東海時代曾有主張於嘉禾寶光而外另製一種勳章較普通嘉禾章高一級假如新勳章五等則與四等嘉禾相等有如寶光之類或主張更高於寶光是則新勳章五等直與寶光四等嘉禾三等相等正在商議進行之際而直奉戰東海去職事遂擬現時銓叙局以嘉禾領章者之一二等者已為普通人所恒有而國家名器不得不格外尊重仍援議另出一特種勳章在寶光之上然則一等嘉禾可保大綬或寶光但寶光之上再進一層而後得之並擬自一等至五等為止俟將圖案擬好後即請國務院提出閣議云（一）

◉皖長問題昨訊　安徽省長問題因各方意見不一致府曾令院忠植兼代惟旅京皖人對院亦不滿意昨又公推代表前往國務院向張總理交涉要求選擇皖人中較有聲望者繼任省長晤談之下各代表頗露希望以李國筠長皖之意當時張揆未嘗可否僅云容加考慮而已又聞擁李長皖非皖人多數之主張此中內幕複雜恐仍有一番援攘也（醒）

◉吳宗慈反對公債之堅決　據贛人消息財部對於議員仍未疏通就緒頃有議員吳宗慈因前日（七日）在衆院面請張揆轉催財部開送十二年公債用途清單允可現吳又再接再厲昨日（九日）聯合同人議決先行提出反對此項公債意見書聞已送達衆院秘書廳即付印分佈以促全體注意云（本）

◉劉懋賞另選議長意見書　參院劉議員昨有所意見書云本院選舉議長數月之久未能解決王楊二君決選一次無一人能過半數者而法律規定又非比較多數即能當選同人對此問題亦若除王楊二人再行決選外別無救濟之方法者鄙人以為欲決此問題當先審定二人之資格資格既定問題不解而自解矣第一王楊二人只能決選一次萬不能有第二次之決選假令二人之中有一人得票能過半數其不能過半數者當然失其被選之資格與再行決選之資格今二人均不能過半數是二人均失其被選之資格與再行決選之資格毫無疑義彼既失其資格而猶讓其再行決選是二人之資格永久可以存在本院之議長永久不能產生非特勢有不可亦法律之所不許也前此已矣嗣後應速開全體大會另選議長則參議院幸甚（洋）

◉五省通用票之跌落　吳使前令漢口中國銀行所發行之五省通用票鄂省各界以該行毫無準備金持反對態度茲據漢口來訊該票自陰歷年關在邇此種鈔票信用[illegible]近日兌換價格每元必較現洋少[illegible]或數十文不等且有拒絕收受者云（陸）

◉京漢鐵路管理局加增運價廣告（第一百二十號）

爲廣告事照得鐵路價章應以貨本之重輕爲運費高下之根據本路成本較重而所收運費極爲低廉邇來材料工資無不加倍品貴若不統籌兼顧量爲變通必至成本不敷損失尤鉅現奉交通部核准將本路客貨運價規定酌增定於本年三月一日實行藉以維持路務茲將加價辦法列後除飭站遵照辦理外恐未周知特此通告（計開）（一）三等客票照原價每公里加增一釐二等加二釐頭等加三釐聯運旅行票包數乘車票及遊歷運價統隨客票一律加增（二）行李包裹仍照章（三）普通貨物運價一律照原價加增十分之一（四）除政府機器及學校用品免予加增運費其餘各欵專價運輸牲畜及瓦器專價均照原價加十分之一（五）棗茶豆餅肥料鐵鍋油桶等欵專價均已隨普通運價加一毋須再加（六）運鹽及棉花灰煤糧食等欵專價現亦一律重行修改（七）運煤專價第四十九及一百零三一百零四一百零五欵並其他各項特別規定者暫照舊章俟更妥後再行通告

中華民國十二年一月　日

AEG　謁益吉

德國謁益吉電機廠

係世界最大電機製造廠中之一其製造品早已馳名於世界各國矣

如有建設電燈廠或各樣工廠及用電力機之計畫或電料以及欲知其一切價目者請到無量大人胡同八號

駐華經理裕平公司

接洽可也電話東局三七五號

◉京漢鐵路管理局啓事

京漢工人向稱良善路局待遇以從優厚自上年爲少數激烈份子所誘脅而始有罷工之舉潮流所趨本無足怪惟是工人罷工必有一定理由從未見有如我京漢工人之罷工者也今且一演再演不惜玩視職守破壞交通苟具愛路之心豈忍出此謹佈梗概以供我國人之評論爲京漢對於工人素抱愛護之心以言工資則路局無論如何支絀必先儘工資提前發放以言待遇則工人之患病者路局設有醫藥爲之療治並准假一星期不扣薪兩星期給半薪工人個人以及眷屬乘車均發給免票每年既有例假而年終復給獎勵金凡一年不請事假者又格外加給十四日工資每届兩年更可增薪一次此外如軍事出力者有獎勵遇事出差者酌給差費去年因生活問題又一律普加月薪三元現又籌築官房以備休息卽以工資而言其多者月有五六十元次者二三十元似此種種待遇詎得謂薄試察我國社會現狀尋常工人月入不過數元固莫能望其肩背卽各機關供職之下級員司亦未必有此而工人動曰生活過高要求加薪改良待遇然則加薪將以如何爲止境待遇又以如何爲滿足乎中人之家月有十餘元之收入儘可過活工人月薪既有如斯之數又豈爲少若必欲席豐履厚路局財力有限除一切開支外尚須償本還息購料尼材種種用費應付已屬困難何能盡滿人人之慾望乎路局愛惜工人向無客齒舉凡能力之所可及權利之所應享者莫不舉而畀之在路局實覺仁至義盡敢告無罪矣此就本路待遇工人一方面而言者也今更就工人對於路局情形言之從前工人對於直接管轄之員司向能服從指揮自上年倡行罷工以來儼然成爲天縱之驕子對於直轄員司之命令可不聽對於廠所之工作可自由從前一人可完之工作今則數人而不能了之從前一日可了之工作今則數日而不能了之始則本管員司尙能加以約束善良工人亦能照舊工作繼因善良工人被人屢加迫脅迫脅不已又加毒打（如長辛店機廠工人李進棠）對於首領監察稍嚴則羣起反抗藉端要挾要挾不已則排去之（去年如郭福祥首等今年如祚憂陸登士等）以致待修車輛屯積無數有務停頓坐㮾廢弛各該管領皆以工人氣焰囂張不敢過問站員向有指揮機車調度車輛行止之權近來司機生火竟有不聽指揮之事路局以車之行止動關客貨安危豈容漠視雖經勸論諄諄而彼輩則仍聽之藐藐對於不入會之工人加以毆辱（如周口店抄車號王務武甚至以油滌塗其面十數人閧而使溺之（其已入會之工人又强收車費三元不從者羣毆之工人趙明被人誣告經路局向望都縣署請將誣告之人會坐工人與軍人衝突輒向路局要求懲辦路局權力之所能及者附工力保護之反局權力之所不能及者雖設法維持之其如事權不屬何而各工人亦皆歸過於路局甚至工人之進退要求須經工人俱樂部通過（如毋務處派有車洗車有貨等夫均不准上工進路局用人之權本爲國家所付千而不人亦橫並干涉其他越軌臉範之事更難枚舉卽如此次工人無端爲工路局尙迴知其何故迨見報紙登該工會通電始悉頓未夫開會結社本處（民自由禁阻能否權在地方長官工人在鄭開會當地軍警爲維持地方計是否干涉路局本不可越權過問未開會之先[illegible]州工人請求變通是期假期以使赴會行經照准文屯據恐不雖設按該工人受外界之刺激而乃藉詞要挾路局豈得謂事理之小且迭據各站報告客貨各車分停各站旅客徬徨無所歸止加以時値歲闌流離中途工人等竟忍出此能無次心況其工人拆毀舉動非獨將機車機件私自拆藏路軌路竊擋自鎖閑拜將江崇一帶路軌勒令棚任意橫行破壞交通行動强暴豈類工人夫有權利者必有義[illegible]理所當然天演公例今之工人則對於權利無滿足之時對於義務無必盡有要國家歲臉組欵所爲何事刼路局對於工人待遇如彼寬容如此各工人果有之良試爲路局設身處地思之當以可以據然自悟矣此則工人對於路局之大路天形也至長辛店經過情形令日各報所載尙有未盡員確者路局當罷工之初祗知設法維持行車請求政府保護事前有各界之調停事後經各界勸其囘廠當時與相自有地方紳商可爲左証無庸申辯以上各節俱就事實言之外間論容有誤會用特表而出之以求國人公鑒加以平允之評議是則路局之厚幸也

至三四

芳　國內各埠均有代理機關　總經理　倪先裕　襄理　嚴國

發行所　市口西四十一號　電話東局三二四八號　豫豐公司謹啓

四三四號　商標　百代公司謹啓

大康　法租界　大昌交易所　茲有保定西大街之分行現已移至天津北馬路開設特此通告

零售每份銅五枚

京漢鐵路行車時刻票價表

中華民國十年三月十四日起改訂

站名	第一次 北京至漢口 特別快車	第三次 北京至漢口 快車	第五次 北京至漢口 快車	第二十三次 北京至保定	第三十一次 北京至保定	第七十五次	第二十七次	頭二三等客票價
北京前門	[illegible]	[illegible]	[illegible]	[illegible]	[illegible]	[illegible]	[illegible]	[illegible]
長辛店	[illegible]	[illegible]	[illegible]	[illegible]	[illegible]	[illegible]	[illegible]	[illegible]
保定府	[illegible]	[illegible]	[illegible]	[illegible]	[illegible]			[illegible]
正定府	[illegible]	[illegible]	[illegible]					[illegible]
石家莊	[illegible]	[illegible]	[illegible]					[illegible]
順德府	[illegible]	[illegible]	[illegible]					[illegible]
彰德府	[illegible]	[illegible]	[illegible]					[illegible]
新鄉縣	[illegible]	[illegible]	[illegible]					[illegible]
黃河北岸	[illegible]	[illegible]	[illegible]					[illegible]
黃河南岸	[illegible]	[illegible]	[illegible]					[illegible]
鄭州	[illegible]	[illegible]	[illegible]					[illegible]
許州	[illegible]	[illegible]	[illegible]					[illegible]
郾城縣	[illegible]	[illegible]	[illegible]					[illegible]
駐馬店	[illegible]	[illegible]	[illegible]					[illegible]
信陽州	[illegible]	[illegible]	[illegible]					[illegible]
新店	[illegible]	[illegible]	[illegible]					[illegible]
廣水	[illegible]	[illegible]	[illegible]					[illegible]
花園	[illegible]	[illegible]	[illegible]					[illegible]
孝感縣	[illegible]	[illegible]	[illegible]					[illegible]
漢口江岸	[illegible]	[illegible]	[illegible]					[illegible]
漢口大智門	[illegible]	[illegible]	[illegible]					[illegible]
漢口循禮門								[illegible]
漢口玉帶門								[illegible]

站名	第二次 漢口至北京 特別快車	第四次 漢口至北京 快車	第六次 漢口至北京 快車	第二十二次 保定至北京	第七十四次 漢口至孝感	第七十六次	第二百四十二次 長辛店至北京	第一百四十二次 琉璃河至北京
漢口玉帶門	[illegible]	[illegible]	[illegible]		[illegible]	[illegible]		
漢口循禮門	[illegible]	[illegible]	[illegible]		[illegible]	[illegible]		
漢口大智門	[illegible]	[illegible]	[illegible]		[illegible]	[illegible]		
漢口江岸	[illegible]	[illegible]	[illegible]		[illegible]	[illegible]		
孝感縣	[illegible]	[illegible]	[illegible]		[illegible]			
花園	[illegible]	[illegible]	[illegible]					
廣水	[illegible]	[illegible]	[illegible]					
新店	[illegible]	[illegible]	[illegible]					
信陽州	[illegible]	[illegible]	[illegible]					
駐馬店	[illegible]	[illegible]	[illegible]					
郾城縣	[illegible]	[illegible]	[illegible]					
許州	[illegible]	[illegible]	[illegible]					
鄭州	[illegible]	[illegible]	[illegible]					
黃河南岸	[illegible]	[illegible]	[illegible]					
黃河北岸	[illegible]	[illegible]	[illegible]					
新鄉縣	[illegible]	[illegible]	[illegible]					
彰德府	[illegible]	[illegible]	[illegible]					
順德府	[illegible]	[illegible]	[illegible]					
石家莊	[illegible]	[illegible]	[illegible]					
正定府	[illegible]	[illegible]	[illegible]					
保定府	[illegible]	[illegible]	[illegible]	[illegible]				
長辛店	[illegible]	[illegible]	[illegible]	[illegible]			[illegible]	[illegible]
北京前門	[illegible]	[illegible]	[illegible]	[illegible]			[illegible]	[illegible]

往來西便門廣安門行車時刻票價表 (西便門、廣安門) [illegible]

往來長辛店豐台行車時刻票價表 (長辛店、豐台) [illegible]

往來北京坨里行車時刻票價表 (北京前門、長辛店、良鄉縣、南崗窪、坨里) [illegible]

往來琉璃河周口店行車時刻票價表 (琉璃河、周口店) [illegible]

往來高碑店梁格莊行車時刻票價表 (高碑店、淶水縣、易州、梁格莊) [illegible]

往來高邑縣臨城行車時刻票價表 (高邑縣、臨城) [illegible]

本路與湘鄂輪渡聯絡時刻表 (漢口江岸、華景街、徐家棚、武昌關、泊船地點、輪船停泊地點；江漢第一次至第十六次、粵漢第…次) [illegible]

注意 (一)本路特別快車係每逢星期一及星期四自北京漢口開行 (二)本路特別快車只售頭二等客票 [illegible]

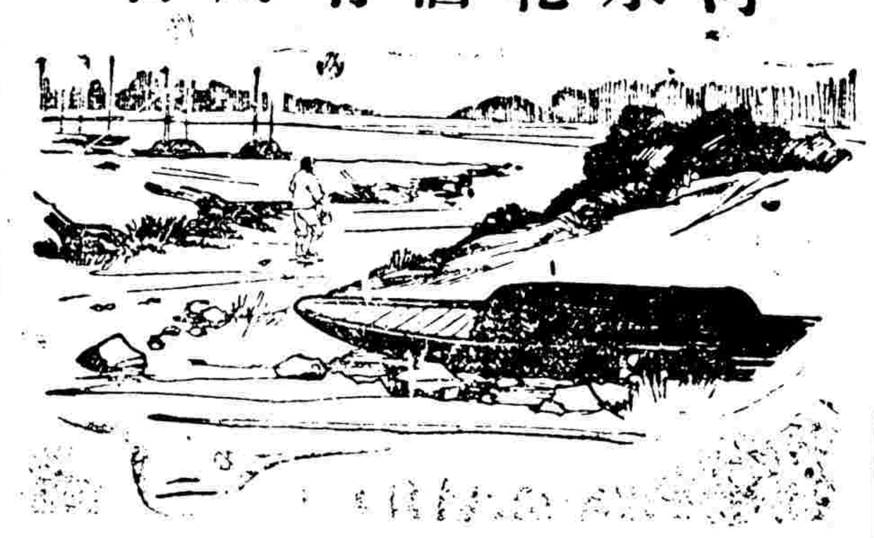

河水乾涸有用否

河水供人飲料與駛舟船如乾涸則無用父母應注重其子女之健康撫育長大不然棄其天職故爲父母者當以司各脫乳白鰵魚肝油食其子女並自服之則子女健强父母年老可以享家庭之幸福

司各脫油爲最著名之補劑行銷四十八年衰弱之男女老幼服之無不見奇効

購此補劑必認明包上漁夫負魚商標以防假貨欺人

各處大藥房出售 (二)

〇三四

痰中帶血咳嗽氣喘

及至服用韋廉士大醫生紅色補丸健其肺經始獲全愈强壯也

韋廉士大醫生紅色補丸之功效不必詳述矣因有多人由其自己之經驗或由其友人之閱歷確知紅色補丸爲一種補身之要藥每年治愈奇症重疾以千萬計乃是由是丸補血健腦之奇功而得康强復原也即如在中國近數月間所收到之謝函証書亦甚衆多茲擇其中合時令之証書即肺體萎弱之爲患也如山西太原府馬路工程局內包修路工局長王相林君來函云鄙人因先天不足自幼失乳身體羸弱幸而成丁從師課讀用心過度以致吐血之患家父母速爲延醫調治雖暫爲全愈但每年春冬二季必發一次發時咳嗽吐血或痰中帶血氣喘不已每夜不能成眠飲食大減絕不思食四肢乏力週身酸懶咳嗽無聲胸前鬱悶上下不能接氣延醫服藥毫無效力視此情形難以久留世間也幸閱韋廉士所送保證書始知詳細即爲購服三四瓶呼吸即見平靜又服五瓶夜能成眠咳嗽全愈痰亦消除身體强健鄙人以爲此丸眞有奪命之力也無以爲報書此鳴謝

山西太原府王相林君之玉照

閱報諸君如患有身體虛弱因血虧腦疲所致之各症者亟需試服韋廉士大醫生紅色補丸莫不立見奇功也

凡經售西藥者均有出售或直向上海江西路六十號韋廉士醫生藥局函購每一瓶中國大洋一元五角每六瓶中國大洋八元郵力在內

奉送衛生小書

敝局印有衛生常識小書如欲索取即須寄一明信片至江西路六十號敝藥局原班郵送一本可也

幾將垂危

此福建省女孩係由嬰孩自己藥片所救治也

福建邵局順昌洋墩街公理會福音堂牧師謝禮經牧師來信云鄙人女孫年方三歲於本年七月間時値暑夏適感炎熱致患長熱不退之症久不思飲終夜啼哭延醫服藥毫無效力身體羸弱形態變更粒食不進令人驚忙余家大小日夜焦急相對束手無術除時常跪禱之外別無他法正在痛慮之間幸蒙神感忽憶家存貴局藥片足能專治小孩各症適如迷津得筏立取藥片按仿單服用立見功效再購一瓶服之即獲全愈非但疾病盡除更且胃納漸進飲食倍增俾得身體强壯精神充足肥胖異常矣嬰孩自己藥片如尊處無從購買祈即寄郵票大洋六角至上海江西路六十號韋廉士醫生藥局原班郵奉一片瓶可也每六瓶郵票大洋三元郵力在內即班回件

第威德補腎丸

君刻下曾受毒乎

許多患風濕病症的人。都不知道此種身體上的痛苦。緣何而起。終日在病裏過日子。弄得生趣幾盡。因爲人的體內。均含有一種毒質酸素。容易致病。故欲治風濕病症以前。必要先除去體內的毒質起。

第威德補腎丸排除體內的毒質效力狠大。且速。若君能接連服此補腎丸。雖體內最微細的毒質。必能隨藥力消去盡淨。蓋此丸已治愈各種風濕病症甚夥。雖他種藥石難以治愈之病。第威德補腎丸必可奏效。

第威德補腎丸名譽卓著。聲振遐邇。在中國各埠已遠近皆知。凡屬尿强酸所致之病如風濕。背痛。腎病。腰痛及握大系痛等症。得此丸治愈。不知凡幾。忠告患是病者。請立時向貴埠藥房購來一試。弗作遲延觀望。致成危險。

腰背症

主治
背痛 風濕 血毒 膀胱失司 婦科諸症
骨痛 腎炎 腎痛 精神恍惚 神經疼痛
腰痛 便濁 脚瘋 膀胱有石 小兒尿床

服第威德補腎丸逾數小時便尿即變爲藍色或綠色蓋系藥力外表之現象即證明體內敗毒藥質已直達腎部膀胱爲醫治功効之起點故君服此丸後如尿轉藍色即快樂康健之兆

◉奉贈小書

尊處如欲得精美有益之小書請用明信片示明地址當隨郵寄奉書內附有極精緻之今年及明年陰陽歷日並衛生常識多種

上海漢口路A字一號

英商 第威德製藥公司

價目
大瓶每瓶洋二元七角五分 小瓶每瓶洋一元五角
大瓶每六瓶洋十五元 小瓶每六瓶洋八元
大瓶裝藥一百粒 小瓶裝藥四十粒 購大瓶較爲便宜

如發函購必請掛號否則如有遺失敝公司恕不負責 (28)

京奉鐵路全路行車時刻表每…

婦兒內外科產科 秀貞女醫院

◉欲在東西城裝用電話者注意 西局總機號碼久已悉數佔滿業經暫行停止裝設電話早經分登各報公佈週知東局情形近來亦復相同

里王醫院 院長蔣履曾專治內外婦幼各科並診治花柳病嚴守秘密住址…治門外大街二百十四號電話南…

（行址）正陽門外觀音寺街電話南局 經理室四九一二 總理室四九一一 營業室五二六九 電報掛號五八八七

文苑

輓單鳳詔先生（胡萬年）

茫然塵劫內。無興問昭融。賈誼才誰過。虞翻遇固窮。霜花蝕丹桂。露葉泣青楓。廿載師兼友。蕭條繐帳空。

再來已如夢。風雪憶春前。白馬眞成讖。青囊杳莫傳。溪流咽危石。鳥影破寒煙。無限牙生感。非關琴折絃。

詠楊貴妃墓

民國弍年臘日過馬嵬坡謁楊貴妃墓口占（尹蘊璞）

無情畢竟怨三郎。忍使紅顏死道旁。縱得軍心翻怒寇。空留遺恨地天長。

千載風流想見之。墓前脉脉立多時。芳魂認取題詩客。不是胡兒是漢兒。

千秋佳話說太眞。紅塵謝去卽仙身。而今遍地漁陽鼓。長使英雄羨美人。

鶯笙燕語鬧花開。一到馬嵬心便灰。試問瑤臺明月下。可曾有美人來。

穠艷一枝凝露香。後宮粉黛邈全唐。妖魂艷骨今安在。宿草寒烟弔夕陽。

雜錄

錢氏婦

錢氏婦者故明將軍錢三持媳也三持嘉定人（卽今寶山滿淸雍正二年始分治）神宗時日本陷朝鮮三持率兵攻之日軍退而朝鮮平因以得功著有征東實紀予已與老友花奴丹行於世媳高氏亦出自世家諳通文墨雅擅技擊力能舉百鈞恒溫文爾雅驟視之亦莫辨其能武術者善楊家之梨花鎗虛實奇正騰挪進退畢其能事閭里之人僉目爲奇女子自歸錢氏後技益猛晉儼然克比翁肩時有諺曰將門多老手巾幗也英雄至今三百餘年矣而鄉之婦人孺子猶能道之者口碑具在要無庸吾多贅耳以一覘其身材大小威力之織巨定殺之之法某山叢林密布蔓草披徑罕無蕪殘者蓋自此虎棲茲山之後山居之人漸次他徙故十室九空人跡罕至婦偕其父更黑色衣面目塗炭務於昏黑中不辨其爲人既往伏絕壑間林中風聲雨聲相和並奏須臾虎嘯之聲亦作山鳴谷應直欲逼人於至危之境父女不以爲意坦然如故忽聞林中拔木聲作異響遠而往之固一虎也前股架撐高一丈餘兩目大如斗光如電不可逼視怒嘯一聲恍忽雷震未幾一躍而下過絕壑如陡起狂風然直向森林葱鬱間而不知所往父與女計皆謂虎確係老者非用機械以捕不可乃踸踔而返將共商抵禦之法以除大害爲地方居民造幸福焉明日父女往挾利刃數件羅插於地父手持鎚女攜鐵棍同立利刃中作呼嘯之聲良久虎始出狀與昨夜所見無纖毫之異見父與女一躍而下父與女急踞避虎適中利刃間頸與腹傷痕狼藉血流如注父騎虎背以鎚擊其目目傷并擊其腦女則持棍批其足骨錚錚有聲然猶未死喘蓋急欲立不得作張口吠猩氣撲鼻令人作十日惡父女復力擊之始奄奄一息不絕如縷已而返數日有經其地者喧傳虎死遠邇人士絡繹往觀賀除一患然猶不識死於何人之手也後邑令探悉其底蘊親見其父互相慰問稟於上得蒙優獎民間相率遺以金其父曰此庶民膏血也那有君子而貪不義之財者固却不受民感其德贈以勇而有禮四字云其父與錢三持莫逆交也三持慕其女之能旋娶爲媳自歸錢氏後盡婦道之餘專心一致於文墨拳藝故學益精進無已時某君有打虎行一詩傳誦一時亦詠其事也全詩散佚予猶憶二句云遼陽虎死何人手二八青春一女兒云云熹宗時魏閹亂政舉朝震動殺楊漣左光斗魏大中袁化中周朝瑞顧大章等六君子復毀諸書院榜東林黨人姓名示天下作三朝要典極意詆毀東林黨人高攀龍之叔也旋攀龍自投于池婦聞耗痛不欲生大詈魏氏時嘉定邑令爲魏之私人欲拘婦婦坦然至署中申大義於衆人衆聞而感之皆泣不可仰令大憤欲處以刑因女子而赦之婦反痛詈之令不獲已命侍者拘於縲絏侍者知其爲打虎女子不敢下手以自取禍令亦悟一時畏懼言囁嚅而不出諸口勃然變色觀者異之而婦仍喃喃詈不休時天已晚婦乃歸明日令擇健者數十人傳捕婦婦隨之往到署就質於令令怒而斥之婦力批其頰血流如注健者擒之悉爲婦撞仆於地有起而與之鬥者更爲負重傷令則呻吟牀褥命在旦夕云後浙江巡撫潘汝楨首疏請建魏閹生祠勒石記功德四方靡然從風於是魏閹生祠遍海內婦知魏勢不可遏叔氏攀龍之讐亦弗能復有負先人乃自經死士論重之若渠曰有明末葉多氣節之士勒諸金石箸諸簡冊昭昭矣而求於巾幗之中實如鳳毛麟角豈爲女子者獨昧於大義耶然則婦之殉於難亦難能而可貴者也及熹宗卒而毅宗立罷崔呈秀放忠賢於鳳陽卒戮其屍吾知婦死而有知當含笑於九泉之下也

交通銀行廣告

本行創設於前淸光緒三十四年股本總額二千萬元專辦存款放款滙款貼現及國外滙兌等業務並奉政府特許代理國庫發行鈔票北京及各省各商埠均有分行或通滙機關如蒙惠顧無任歡迎

總理 張謇
協理 錢永銘

◉京綏鐵路管理局招商承辦白棉紗雜棉紗廣告料字第十七號

本路需用一號白棉紗三十噸雜棉紗六十噸已得交通部核准招標承辦茲特登報廣告如願承辦此項棉紗者希到本局材料處閱看貨樣領取標單標封定於二月二十六日上午十時以前開具確實價值封入標封連同貨樣並投標押款五百元（此項押款得用現款或用殷實銀行所具實款保單及有價證券作價替代其他保函件無效）用火漆封固倘無貨樣及押款或逾期者均作無效本局卽於二月二十六日下午三時在局當衆開標選擇貨物價值均屬相宜者承辦貨到卽行付款悉照實數不折不扣特此廣告 二二

強身壯體保腎補精

羅威士 健壯丸

凡腎經虧損必須保腎乃多嗣多壽者 夫欲求身體健壯第一要義爲補精精爲人身之基礎全體之根源此理人之易明也

強壯精水必定充足 身體亦必健康

凡患先天不足腎經虛弱失調或婚娶太早色慾過度思慮後天精水虧損者 耗精心腎不交用腦過度無故洩精以上種種原因若無保腎補精妙品培養非但終無強壯之日勢必發生下列各症晨起仍覺困倦脊背刺疼腰膝痠痛頭目昏花四肢無力行動心跳動作氣喘虛寒淋濁夜夢遺精無夢卽遺夜多小便尿後反滴陽萎不舉精寒精淸難於種子

甚致有絕嗣之患 卽强行房事 亦必妨害健康

本國有茲將屢經考驗保腎補精强身壯體於斯最有奇效之補品配製健壯丸凡患腎經虧損之精水虛寒各症服之立見奇效

功能腎壯

枯陽生春返老還童眞乃保腎補精之靈丹 麒麟可待百病消除 欲求多嗣多壽者請卽購服效驗非常也

精濃 身強 體健

▲主治服法另有中文英文詳細仿單 價目每內一瓶洋一元每打洋十元正 外埠函購原局寄奉購藥一瓶至一打除藥定價外加寄費二角

總經理處 北京前門大街鮮魚口外迤南路東中華大藥房 惠顧詳認羅威士健壯丸庶不致悞

◉京綏鐵路管理局春節減開車次廣告

啓者查本月十六日爲癸亥春節之期本路循照向例酌減行車次數茲定自十六日起將幹綫第七第八第十一第十二第十七第十八各次客貨列車停開一天第九次西直門南口間及京門枝綫第七零五第七零六大同枝綫第七八三第七八四各次客貨列車停開五天自二十一日起照常開行除飭站遵照外合行登報廣告俾衆週知 一三

◉京綏鐵路包頭車站界內土方及挖界溝土方招標簡章

（計開）（一）招標本路現築包頭車站自概碼二六六二〇起至概碼二六六八一段計程三華里餘建築車站界內及界溝土方共爲一標招包工承作斷開如後（二）領標凡中國人欲承包此項工程者於本年三月十日後在京者可到西四羊肉胡同本路局工務處在京綏綫內者可就近赴各工務段長處每標呈交押標現洋拾元按照領取招標包工章程表詳細估計及作法開給免費乘車證程兩地水平單及作法圖表一全份標明以挖方之土塡於塡方之處預挖塡兩項均按地上木樁平水單尺寸照做平整挖塡方方數之均須詳細估計但只給挖方價塡方不給價（三）開標地點在本路北京管理局凡投標者均須詳細估計挖塡土方價目塡寫淸楚并帶細估單同式二份於四月五日以前將投標價單按照所估方數價目塡寫淸楚并帶細估單同式二份於本年四月五日上午十點鐘每標親帶押款現洋一百元投遞當衆開標凡未帶押款之標概不開投（四）取標以所估方數價目均屬相宜者爲合格惟本路有權可以全標不取（五）期限本年五月一日一律開工其工竣日期另訂於各標單內（六）包工所用粮米食物附搭火車概不發給免費票至於其工人於招募及遣散時按照工程應需之人數由該管工務段長核實發給免費票其平時來往除一二等工因公可照發外餘均不發給 一三二

京綏鐵路行車時間客票價目表

中華民國十一年十一月一日重訂

站名	第一次	第三次	第五次	第七次	第九次	第十一次	第十三次	第十五次	第十七次	站三等票價
	豐台至大同 每日開行 客車	豐台至張家口 每日開行 客車	豐台至張家口 每日開行 客貨車	西直門至康莊 每日開行 客貨車	豐台至南口 每日開行 客貨車	康莊至張家口 每日開行 客貨車	張家口至綏遠 每日開行 客車	大同至綏遠 每日開行 客貨車	大同至綏遠 每日開行 客貨車	豐台至各站
豐台	[illegible]	[illegible]	[illegible]		[illegible]					
廣安門	[illegible]	[illegible]	[illegible]		[illegible]					[illegible]
西直門	[illegible]	[illegible]	[illegible]	[illegible]	[illegible]					[illegible]
清華園	[illegible]	[illegible]	[illegible]	[illegible]	[illegible]					[illegible]
清河	[illegible]	[illegible]	[illegible]	[illegible]	[illegible]					[illegible]
沙河	[illegible]	[illegible]	[illegible]	[illegible]	[illegible]					[illegible]
昌平縣	[illegible]	[illegible]	[illegible]	[illegible]	[illegible]					[illegible]
南口	[illegible]	[illegible]	[illegible]	[illegible]	[illegible]					[illegible]
青龍橋	[illegible]	[illegible]	[illegible]	[illegible]						[illegible]
康莊	[illegible]	[illegible]	[illegible]	[illegible]		[illegible]				[illegible]
懷來	[illegible]	[illegible]	[illegible]			[illegible]				[illegible]
土木	不停	[illegible]	[illegible]			[illegible]				[illegible]
沙城	[illegible]	[illegible]	[illegible]			[illegible]				[illegible]
新保安	[illegible]	[illegible]	[illegible]			[illegible]				[illegible]
下花園	[illegible]	[illegible]	[illegible]			[illegible]				[illegible]
辛莊子	不停	[illegible]	[illegible]			[illegible]				[illegible]
宣化	[illegible]	[illegible]	[illegible]			[illegible]				[illegible]
沙嶺子	不停	[illegible]	[illegible]			[illegible]				[illegible]
寧遠	不停	[illegible]	[illegible]			[illegible]				[illegible]
張家口	[illegible]	[illegible]	[illegible]			[illegible]	[illegible]			[illegible]
孔家莊	[illegible]						[illegible]			[illegible]
郭磊莊	[illegible]						[illegible]			[illegible]
柴溝堡	[illegible]						[illegible]			[illegible]
西灣堡	不停						[illegible]			[illegible]
永嘉堡	不停						[illegible]			[illegible]
天鎮	[illegible]						[illegible]			[illegible]
陽高	[illegible]						[illegible]			[illegible]
聚樂堡	不停						[illegible]			[illegible]
王官人屯	[illegible]						[illegible]			[illegible]
周士莊	不停						[illegible]			[illegible]
大同	[illegible]						[illegible]	[illegible]	[illegible]	[illegible]
孤山							[illegible]	[illegible]	[illegible]	[illegible]
堡子灣							[illegible]	[illegible]	[illegible]	[illegible]
豐鎮							[illegible]	[illegible]	[illegible]	[illegible]
新安莊							[illegible]	[illegible]	[illegible]	[illegible]
紅砂壩							[illegible]	[illegible]	[illegible]	[illegible]
官村							[illegible]	[illegible]	[illegible]	[illegible]
蘇集							[illegible]	[illegible]	[illegible]	[illegible]
平地泉							[illegible]	[illegible]	[illegible]	[illegible]
三岔口							[illegible]	[illegible]	[illegible]	[illegible]
八蘇木							[illegible]	[illegible]	[illegible]	[illegible]
十八台							[illegible]	[illegible]	[illegible]	[illegible]
馬蓋圖							[illegible]	[illegible]	[illegible]	[illegible]
卓資山							[illegible]	[illegible]	[illegible]	[illegible]
福生莊							[illegible]	[illegible]	[illegible]	[illegible]
三道營							[illegible]	[illegible]	[illegible]	[illegible]
旗下營							[illegible]	[illegible]	[illegible]	[illegible]
陶卜齊							[illegible]	[illegible]	[illegible]	[illegible]
白塔							[illegible]	[illegible]	[illegible]	[illegible]
綏遠城							[illegible]	[illegible]	[illegible]	[illegible]

站名	第二次	第四次	第六次	第八次	第十次	第十二次	第十四次	第十六次	第十八次
	大同至豐台 每日開行 客車	張家口至豐台 每日開行 客車	康莊至豐台 每日開行 客貨車	康莊至西直門 每日開行 客貨車	西直門至豐台 每日開行 客貨車	張家口至康莊 每日開行 客貨車	綏遠至張家口 每日開行 客車	綏遠至大同 每日開行 客貨車	綏遠至大同 每日開行 客貨車
綏遠城							[illegible]	[illegible]	[illegible]
白塔							[illegible]	不停	[illegible]
陶卜齊							[illegible]	[illegible]	[illegible]
旗下營							[illegible]	[illegible]	[illegible]
三道營							[illegible]	不停	[illegible]
福生莊							[illegible]	[illegible]	[illegible]
卓資山							[illegible]	[illegible]	[illegible]
馬蓋圖							[illegible]	不停	[illegible]
十八台							[illegible]	[illegible]	[illegible]
八蘇木							[illegible]	不停	[illegible]
三岔口							[illegible]	[illegible]	[illegible]
平地泉							[illegible]	[illegible]	[illegible]
蘇集							[illegible]	不停	[illegible]
官村							[illegible]	不停	[illegible]
紅砂壩							[illegible]	[illegible]	[illegible]
新安莊							[illegible]	[illegible]	[illegible]
豐鎮							[illegible]	[illegible]	[illegible]
堡子灣							[illegible]	不停	[illegible]
孤山							[illegible]	不停	[illegible]
大同	[illegible]						[illegible]	[illegible]	[illegible]
周士莊	不停						[illegible]		
王官人屯	[illegible]						[illegible]		
聚樂堡	不停						[illegible]		
陽高	[illegible]						[illegible]		
天鎮	[illegible]						[illegible]		
永嘉堡	不停						[illegible]		
西灣堡	不停						[illegible]		
柴溝堡	[illegible]						[illegible]		
郭磊莊	[illegible]						[illegible]		
孔家莊	[illegible]						[illegible]		
張家口	[illegible]	[illegible]				[illegible]	[illegible]		
寧遠	不停	[illegible]				[illegible]			
沙嶺子	不停	[illegible]				[illegible]			
宣化	[illegible]	[illegible]				[illegible]			
辛莊子	不停	[illegible]				[illegible]			
下花園	[illegible]	[illegible]				[illegible]			
新保安	[illegible]	[illegible]				[illegible]			
沙城	[illegible]	[illegible]				[illegible]			
土木	不停	[illegible]				[illegible]			
懷來	[illegible]	[illegible]				[illegible]			
康莊	[illegible]	[illegible]	[illegible]	[illegible]		[illegible]			
青龍橋	[illegible]	[illegible]	[illegible]	[illegible]					
南口	[illegible]	[illegible]	[illegible]	[illegible]	[illegible]				
昌平縣	[illegible]	[illegible]	[illegible]	[illegible]	[illegible]				
沙河	[illegible]	[illegible]	[illegible]	[illegible]	[illegible]				
清河	[illegible]	[illegible]	[illegible]	[illegible]	[illegible]				
清華園	[illegible]	[illegible]	[illegible]	[illegible]	[illegible]				
西直門	[illegible]	[illegible]	[illegible]	[illegible]	[illegible]				
廣安門	[illegible]	[illegible]	[illegible]		[illegible]				
豐台	[illegible]	[illegible]	[illegible]		[illegible]				

環城枝路

站名	第七百二十一次	第七百二十三次	第七百二十五次	第七百二十七次	第七百二十九次	第七百三十一次	第七百三十三次
正陽門	[illegible]	[illegible]	[illegible]	[illegible]	[illegible]	[illegible]	[illegible]
東便門	[illegible]	[illegible]	[illegible]	[illegible]	[illegible]	[illegible]	[illegible]
朝陽門	[illegible]	[illegible]	[illegible]	[illegible]	[illegible]	[illegible]	[illegible]
東直門	[illegible]	[illegible]	[illegible]	[illegible]	[illegible]	[illegible]	[illegible]
安定門	[illegible]	[illegible]	[illegible]	[illegible]	[illegible]	[illegible]	[illegible]
德勝門	[illegible]	[illegible]	[illegible]	[illegible]	[illegible]	[illegible]	[illegible]
西直門	[illegible]	[illegible]	[illegible]	[illegible]	[illegible]	[illegible]	[illegible]

由正陽門至各站客票價目 [illegible]

宣化枝路

站名	第七百六十一次	第七百六十二次	三等票價
宣化	[illegible]	[illegible]	
水磨	[illegible]	[illegible]	[illegible]

大同枝路

站名	第七百八十一次	第七百八十二次	大同各站三等票價
大同	[illegible]	[illegible]	
平旺	[illegible]	[illegible]	[illegible]
口泉	[illegible]	[illegible]	[illegible]

站名	第七百八十三次	第七百八十四次
口泉	[illegible]	[illegible]
平旺	[illegible]	[illegible]
大同	[illegible]	[illegible]

京門枝路

站名	第七百零一次	第七百零三次	第七百零五次	三等價目
西直門	[illegible]	[illegible]	[illegible]	
石景山	[illegible]	[illegible]	[illegible]	[illegible]
三家店	[illegible]	[illegible]	[illegible]	[illegible]
門頭溝	[illegible]	[illegible]	[illegible]	[illegible]

站名	第七百零二次	第七百零四次	第七百零六次
門頭溝	[illegible]	[illegible]	[illegible]
三家店	[illegible]	[illegible]	[illegible]
石景山	[illegible]	[illegible]	[illegible]
西直門	[illegible]	[illegible]	[illegible]

注意

由正陽門下行第七百三十一次七百三十三次列車各有客車一輛在西直門站轉掛第一次及第三次列車前往張家口宣化及大同各站又第二次第四次列車各有客車一輛在西直門站轉掛第七百三十二次七百三十四次列車至正陽門各站車旁懸有本牌註明往某站不換車字樣者便是

◉中國銀行廣告

本行爲中華民國中央銀行成立於民國二年本金六千萬元已收資本一千二百七十萬九千八百元公積金四百九十四萬二千六百餘元法定代理國庫發行鈔票經收稅款經付公債本息並經營一切銀行業務以來信用昭著營業日見擴充設總行於北京各省設有分支行辦理滙兌買賣生金銀專營往來定期存款抵押放款貼現票據代收各款等業務總分支行地點開列於下

總行 北京　分行 直隸 天津 保定 唐山 大名 石家莊　東三省 奉天 長春 吉林 黑龍江 營口　山東 濟南 青島 烟台 臨淸 滕縣　山西 太原 運城 大同 絳州 新絳　河南 開封 周口 許縣　湖南 長沙　湖北 漢口 武昌 宜昌　江蘇 上海 南京 下關 蘇州 揚州 鎮江 無錫 徐州 南通州 淸江浦 常熟 板浦　浙江 杭州 紹興 湖州 嘉興 溫州 寧波 蘭谿 餘姚 海門　江西 南昌 九江 贛州 景德鎮 吉安　安徽 安慶 蕪湖 蚌埠 大通 六安　四川 成都 重慶 萬縣 自流井 瀘州　廣東 廣州 汕頭 香港　福建 福州 廈門 三都　陝西 西安 漢中　察哈爾 張家口 多倫　蒙古 庫倫 恰克圖　綏遠 歸綏 包頭鎮　貴州 貴陽 一一

寶藥餅

元陽反躬爲弱無嗣陽萎之悲而夫婦先天之樂必然豐美繩祖武振家聲 服法每日兩次每次二餅飯後服開水送下定獲奇功

價目每大瓶二元小瓶一元 每打二十元十二元

詳內留每盒二圓六盒十元小盒一元兩瓶寄遞郵票通用

▲總售 天津法界大沽路吉慶里溝埂子對過
▲分售 北京大柵欄屈臣氏大藥房

濟世藥局

◉奉張規定護路軍之權限　中東鐵路自民六歸我管轄後經吉江兩省當局組設東省鐵路護路軍總司令部以資防護惟該司令部向無專管軍隊權限亦未劃淸每遇事故于指揮上諸多不便現自朱慶瀾氏接任護路軍總司令後經請准奉天張總司令明定權限七條並指揮派江省張明九一旅吉省張煥相一旅奉省張宗昌一旅吉省山林游擊隊等撥歸護路軍總司令部直接管轄以專責成業經分行吉黑兩省遵照并探悉規定該司令部權限之辦法照錄如下（一）張明九旅張煥相旅張宗昌旅及山林游擊隊約共五旅完全劃歸護路軍總司令部管轄（二）三省如有調用護路軍時事前須商明護路軍總司令方可施行（三）護路軍之陞遷調補教育訓練（但教育訓練兩項須照向例按東三省陸軍整理處規定施行）均歸總司令行之（四）護路軍之餉項每月由護路總司令照本省軍隊應領之數向本省領取發放（五）特別區內駐有各省軍隊（非護路軍）護路總司令亦均有指揮節制之權（六）萬旅及李旅之新高兩營歸護路軍總司令指揮調遣其餉項之陞遷調補教育訓練仍歸該省處理（七）哈滿司令長綏司令兩處經費仍照舊例哈滿歸江省支付長綏歸長省支付云　（本）

◉飛機運欵　據聞前數日當京漢鐵路發生罷工之際財政部有欵數萬由京漢車運往保定至長辛店車已停駛而保方待欵孔急乃以該欵分載飛機兩架運往保定云　（震）

◉吳交長對荐函之辦法　聞吳交長自到任以來接得議員荐函已達六百封以上而吳因粥少僧多無法位置遂迄未發表一人云　（本）

◉孫傳芳之新位置　據某軍事家云有某方面主張調停蔡孫意見任孫傳芳爲贛邊督辦現正向各方面徵求同意能否實現尙未可知矣　（一）

◉津海關比較之增加　津海關設立之初每年收入不過二三百萬幾經整頓後始增至每年收入五百萬元上下昨據財政消息去年該關比較約總在六百萬元之譜本年關稅已實行增加預料收入更爲可觀所憾者天津海口狹隘未能容積過大之商輪致各大商輪俱泊上海而不直接來津倘能將海口大加挑濬則大輪亦可進口彼時稅收當必有發展云（陸）

◉各國對奧通商及救濟問題　本屆國際聯盟理事會開會奧大利政府以該國近來經濟困窘異常物價因之暴漲將向理事會呼籲請求救濟理事會已經決議由在國際聯盟各國聯合一致對奧爲一絕大之借欵使奧國逐漸恢復其經濟界之原狀惟以關係重大決定交國際聯盟大會討論後施行又英吉利意大利法蘭西各國代表鑒於奧國近來之窮迫已在理事會宣言甚願與奧大利恢復昔日之友誼重訂通商條約云云故奧政府對與美意法分頭磋商通商問題云　（北）

◉黃外長昨日履新情形　昨日黃膺白到外部就職由沈次長代領各員司謁見黃氏謂余此次到部係因張總理以外交無人負責力挽維持固辭不獲此後尙請諸君特別幫助云云并謂余此次出任外交總長係承總統總理再三敦勸故明知辦理外交異常棘手不得不勉盡菲才轉維現狀但本部熟人極少除太平洋會議代表團人員以外幾乎無有熟人惟望諸君共同按法規辦事云云遂即入總長室由政務司施司長呈重要公文二十餘件由黃氏交司分別辦理並由交際司擬具照會將黃外長就職日期知照公使團查照至外次沈研裔因黃氏力挽聯任已打消辭意云云又連日黃郛除拜訪兩院議員外並延請某派議員大約黃郛長外交可望通過云　（博美一）

◉勞農將更換駐華代表　據外人方面確訊勞農政府近因駐華代表越飛氏到華之後疾病纏綿且辦理各項交涉頗嫌失當此次赴日又遭日本稅關之檢查有失勞農俄國之體面故擬將越飛召回勞農革命委員會已決定於前遠東外交委員會會長提森前遠東駐華代表柏考勒二人中選派一人赴華繼越飛之任到革命委員會各委員對於柏考勒頗爲不滿謂柏考勒前此在任之成績頗有太爲軟弱之嫌故以提森之呼聲爲最高又據哈爾濱電云勞農俄國駐華代表越飛聞勞農政府有將撤換之說駐哈俄代表阿格勒寧因與南滿會社接洽東路問題之結果頗得勞農政府之贊許近阿穆爾省革命委員會委員長廊破琴夫以阿格勒寧材堪大任特電阿格勒寧任駐華代表云　（博）

◉齊燮元與武漢商會討論裁兵之電文　武漢總商會對於裁兵運動已與上海商會聯合一致曾于前日通電全國徵求意見昨聞齊燮元復電該會云元日通電痛陳裁兵辦法及其理由語重心長計周慮密反覆披誦極表贊同我國苦兵久矣燮元忝爲軍事當局庸於此種民衆心理內外情事茫無所知曩者曾就鄙見著爲整理全國軍事計畫書歷時八載積稿盈篋本欲出以問世特以時會未至遲遲有待故自九年受任以來對於蘇省卽以汰冗留精減費節餉爲職志以繪圖全部計畫之實行削減來電所言討論全國裁兵預籌經費闢其成而速其效仁言利溥實獲我心按之鄙見自屬無甚出入顧一再思維猶須與諸公一加商榷者以爲今日多兵之患裁兵之難其根本原因不盡在經費無着而在統一未成信如尊論以召集會議責之中央是必中央政府確能建立於法律之上南北各省一致表示擁戴之誠而後召集會議之事不難立舉昔孔子論政注重於足食足兵而歸本於無信不立是知去兵非難立信其根本耳今日之事倘能將此問題先行解決則中央政府對於此事有號令之能力有籌欵之信用可以支配一切而各省對於中央乃其相互關係亦復無所捍格無所猜疑庶乎易於着手何也有信義以爲號召有實力以爲支配有經費以應付坐而言即可起而行也遠覽華會列國裁兵之議近察上海南北會議之舉一成一敗可知其概矣燮元爲是言非敢過慮也成事具在取鑒不難如天之福悉如諸公所期此議旦夕實現當兆大願暫當本其素志竭其棉力贊畫一切用俾成功惟諸公以詔之　（醒）

◉假黨將在滬組織機關　據政界方面確訊中央日昨接到駐威苑領事來電報告謝米諾夫舊部近擬在海拉爾組織機關召募鬍匪馬賊意圖擾亂請飭嚴防政府得電以現在俄赤黨方藉口我國處置白黨不力擬出兵中東路今白黨居然擬佔據海拉爾爲根據地恐因此又貽俄人口實故日昨已由外交部電請奉張嚴防免貽俄人口實云云　（博）

◉漢口鹽政研究總會之快郵代電　「銜略」鹽政之弊於今爲烈發時之士莫不主張破除引岸矣反對者每以鹽區鹽票爲護符外價鹽僉爲藉口問其故則曰計口授鹽勻均支配所以有劃地之制也運無專責易起鹽荒所以有票商之事也倘破除引岸越界而不爲私稅收必減內釀生計之糾紛外啓列強之干涉危言聳聽當道受其欺朦積習相沿惰民收其厚利要皆未能深究法治之精神洞見鹽商之癥結無怪與民生主義經濟原則背軌而馳也欲謀根本解決則有兩端一曰均稅以劑價格於平二曰廢票以杜把持之弊概自民國三年部訂鹽區稅則廣鹽每包二元七角五分川鹽二元五角餘皆不差上下獨淮鹽每包四元五角成本又較各處爲高湘鄂皖贛之民何辜受此荼毒此不能不力爭者一也各省引地多以郡縣爲區域由商包稅四岸獨由舊有龍票者專利而世襲之國人不明龍票之由來或信爲合法不磨之鐵據而孰知其大謬不然也夷考淮鹽沿革始由八大旗商包銷包稅後因虧稅被抄人皆視爲畏途而莫敢領運兩江總督部堂改五百引一票附加榮典以誘致商人意在責任較輕而易從也詎咸同迄今朝代迭更國體已變捐納執照槪歸無效田房地契亦須覆驗其他農工商部註冊當利者莫不換發執照而兩江總督一時權宜之運票流毒至今反美其名曰龍票若神聖不可侵犯可笑孰甚財政當局不思擬訂條例予普通商人以呈請註冊經營運送業之權一任過時失效者把持操縱弁髦約法剝奪人民營業之自由彼不勞而獲之票商非發明家非著作品未經適法之註冊永遠當利濃何法規此不能不力爭者二也有此兩端鹽政之補偏救敝思過半矣何必爭持於破岸之說哉稅均則價平票廢則運便土地無恙人民無恙每歲食鹽若干未聞何法能銳減也又何必以稅收短絀牽涉外債爲慮哉謂票有定額乎端方督兩江時曾將湘鄂加發百票謂有定岸乎四岸原屬淮南煎鹽今皆改運淮北曬鹽矣謂引有定岸乎湖北福利公司曾運蘆鹽二百票久大通益兩精鹽公司皆係長蘆山東鹽且以七折收稅銷售各省矣而銜於淮鹽萬其稅斬其運以虐四省之民是誠何心百思莫解同人等志切請願促進改良爰於滬口組織鹽政研究總會通電各屬徵集意見共策進行倘爲贊同佇候盼覆云云

◉南洋華僑設立輪船公司　南洋新加坡蘇蘆爪哇仰光四埠華商因近來往來閩粵南洋間之航業完全爲英荷輪船所壟斷對于華僑之貨物運輸不特水脚加重抑且故意留難因此仰光華商會長宋竣於去歲曾倡組織輪船公司之說嗣因南洋商業凋敝故未成事實現閱宋君得仰光領事之贊助並與新加坡等埠聯絡進行甚見順利該公司已經新加坡領事署按照公司條例代呈政府註冊定名爲南洋華商輪船公司資本爲國幣五百萬元現在新加坡華商林熙祥氏已認股二十萬以爲提倡其餘各商均已認有成數大約該公司不久可以成立矣　（美）

◉中山代表預備南下　郭泰祺前受孫中山之委託來京與政府有所接洽聞接洽結果除裁兵計畫已得中央許可外但有不贊成中山返粵之意故郭氏昨晨入府辭行即定于今日出京南下云（美）

◉接收威海衞之預備　關于接收威海衞一事已決定在京開議但開議前有亟須籌備之事甚多前日大總統傳見鎮文耀顧問諮詢一切以資籌備云（美）

◉上年收入鹽稅之報告　據經濟調查局報告云去年鹽稅除政費用途外淨存各國銀行者爲數共達八千五百七十八萬九千元比較民國十年增加七百八十萬一千元比較民國九年加增五百十八萬二千元上年之鹽稅除償還抵押到期外債外由各銀行放回七千八百八十六萬二千元內有關餘一千一百零五十四萬元此外去年爲各省軍閥扣留鹽稅之數當在三千一百萬元左右惟去年所扣留之數較前年多一千三百萬元現存在銀行之鹽餘全數尙有七萬萬元云（美）

◉東省之匪患　本月二日午前二時濤龍縣之北山城子地方突來大批馬賊約一千餘名攻入城內放火焚燒大肆掠奪被焚家室六百餘電話均被匪黨切斷駐奉日本領事以北山城子地方有日僑許多在彼居位特向張作霖要求切實保護聞匪黨在北山城子約五小時即向柳河縣而去按北山城子日前曾被匪掠劫一次不圖近來又被匪劫　（博）

◉姚錫光將宣慰內蒙　蒙古宣慰使那彥圖以一人精力有限內外蒙地方遼闊恐難貫注擬請專担任外蒙之宣慰事宜於內蒙方面另派一宣慰使俾專責成並荐前口北宣撫使姚錫光爲合宜大總統亦以謂然昨日姚入府即與元首詳談一切矣　（德）

友邦人壽保險公司之一九二二年經濟報告

ASIA LIFE INSURANCE COMPANY INCORPORATED　EVERLASTING AS THE HIMALAYAS

資產項

第一次不動產押欵（不過估定價值百分之六十分）	五萬元
股份票公債票（一九二二年十二月三十一號前之市價）	九萬五千一百三十八元九角
現金及存儲美國銀行信托公司之欵（定期存欵十萬〇九千三百五十元亦在其內）	十三萬三千二百三十七元一角
一九二二年年杪前存欵之利息	四千一百另六元八角
一九二二年年杪前有效保單之淨數保費（其全數準備金由本公司移作債項）	三萬〇一百五十二元二角二分
經理人應付公司欵項	八百另五元一角二分
生財器具（按每年減值百分之二十分計）	一萬七千一百五十六元四角八分
其他資產	一千另二十四元三角六分

▲資產總額計銀三十三萬一千六百二十元九角八分正

負債項

一九二二年年杪有效保單之準備金（按美國壽險經驗之死亡率百分之四分計算）	九萬五千五百一十六元四角六分
一九二二年年杪前投保人預付之保險費	一千一百四十六元六角六分
一九二二年應付之帳目	一千九百一十七元八角二分
雜務債項	一千七百三十五元五角
資本及分給股東之餘利（上述之準備金不計在內）	二十三萬一千三百另四元五角四分

▲負債總數計銀三十三萬一千六百二十元九角八分正

上表係本公司致美國達賴華省政府保險委員之常年報告書之大畧蓋該委員須按美國壽險專律調查本公司營業情形及一切帳目也

美商友邦人壽保險公司啓
總公司　上海南京路十五號
分公司　北京　漢口　廣州　濟南
各大都會城鎮均設有經理處

◉敦慶隆

▲呢羢嗶嘰貨　▲新便宜綢貨　▲一律大落價

本號各種花素毛呢駝羢嗶嘰禮服呢以及各種大鷺近因歲暮天寒需備極多由十一月十日起一概格外大落價較比市間巧立名目者尤爲便宜又新到元青藏青嗶嘰紗兩種最合於作皮棉男女衣之用元青嗶嘰紗半幅每尺四毛二分　藏青嗶嘰紗半幅每尺三毛二分　除以上各貨已登明價外其他之貨莫不大落價限於篇幅未能備載　本號新便宜綢貨與衆不同此次落價成色尤爲齊整　綺霞緞每尺一元一毛八分　華絲葛每尺八毛五分　本號新式綢緞又到極多花色新奇多爲市間所未有者定價一概二……　華絲葛每尺五毛八分

開設天津估衣街西口路南　電話樓上五八一號　樓下四七四號

敦慶隆號謹啓

◀中華滙業銀行廣告▶

本銀行奉　財政部批准立額案定資本日金一千萬圓專營國內外滙兌並辦理往來存欵定期存欵抵押放欵貼現放欵跟單押滙買賣生金生銀以及銀行一切業務無不格外克己尙祈　各界賜顧是幸特此廣告

總理陸宗輿　專務理事柿內常次郎
京行總經理李光啓　地址東交民巷西口戶部街　營業時間　上午十時至下午三時止星期六上午十二時止　總行電話總理室暨秘書室東局四百五十九號　專務理事室二千九百六十九號三樓二千九百六十七號　京行總經理室電話東局二千二百七十四號　營業部東局二千二百七十八號　出納科東局二千五百七十四號

通滙地點國內　上海　天津　漢口　濟南　青島　九江　福州　廈門　汕頭　廣州　香港　長春　奉天　大連　哈爾濱　安東縣　國外　東京　橫濱　大阪　神戶　京都　長崎　名古屋　門司　下關　函館　小樽　臺灣　朝鮮京城　倫敦　紐約　新加坡　孟買

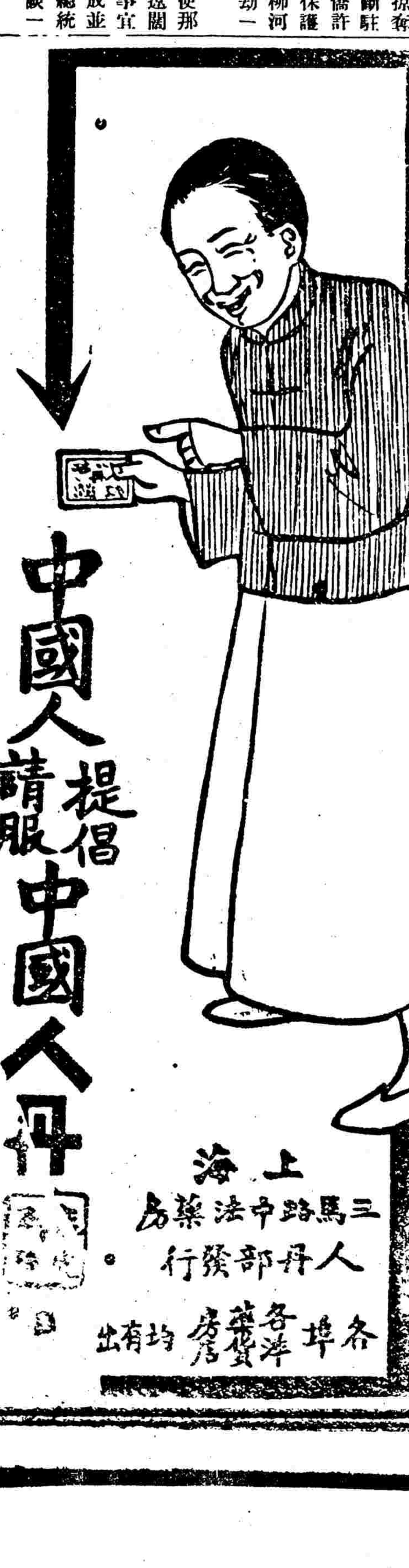

中孚銀行廣告

◉京漢鐵路管理局廣告（第壹百零八號）　本路現擬採購各種材料業經呈奉交通部核准用無限制招標辦法登報招標茲將各種物料名稱分門別類編爲七組分期在本局當衆開標（計開）第一組消耗品定於十二年一月二十九日下午

◉皮膚白色素　此素在印度歷試多數之男女均變黑爲白現到津之白色印婦人卽係用過此素之明證凡患皮膚粗黑烟容黃色或油光灰色者請速採此素一星期莫不膚如凝脂飄然絕世紋皺如潘安卽如白色人採之更能增其光彩永無皺紋之患購時須認明金色鐘牌及玻璃瓶裝演方是眞藥　每瓶大洋二元　每打十元

沙行

電
爲廣州電醫生之鼻祖

◎王揖唐免緝矣　昨日安福王揖唐免緝令業已發表原文如次大總統指令第三百二十七號令國務總理張紹曾呈核德威上將軍王士珍江蘇督軍齊燮元迪威將軍江朝宗等先後電呈前內務總長王揖唐因案通緝被奪官勳事涉嫌疑士論婉惜請特頒寬典以策後效擬請照准由呈悉王揖唐准免通緝並准開復原官暨勳位勳章此令國務總理陸軍總長張紹曾內務長高凌霨司法總長程克（神）

◉在吉俄白黨敗兵之現狀　此次俄白黨軍隊之逃入東三省境內均經東三省軍事當局解除武裝收容于延琿各地者計三千餘名近聞吉省當局已將延琿各地之白黨分別押解赴吉刻延琿一帶僅餘俄軍五百餘人尚有婦女四十五人近此輩俄兵因無法謀生流為乞丐沿街索討南昌多苦其騷擾且有一部分之俄兵因謀生不易而流為匪黨故延琿一帶近來時常發現俄人殺人越貨之案件即因此之故云（博）

◉陝軍之移防　陝軍第一師及第二混成旅現駐河南因餉欵困難有移陝之意但某使來電請將該師旅移駐直隸以重近畿防務聞政府對於此事擬予照准前日（八日）公府宴請胡景翼師長曹世英旅長即係磋商此事大約須於年前發給欠薪後方能移防云（美）

本京瑣聞

▲前公府諮議顧問索薪之情形　前公府任內顧問諮議積欠薪水計有一年四月之多為數約二百餘萬而後任既聲明各了各任財部又聲明業已過付其中大有可疑茲聞該員等日前特具呈當局請組織特別審查會准該員等出席發言并請將前經手人朱寶仁暫行看管以防逃逸云（本）

▲農部裁員與發薪　據農部消息該部自李氏蒞任新添人員多至四百有奇業已超過預算勢不能不裁員減薪茲探悉其所預備裁減者全為舊有人員新入部者不在其內而夏歷年關前已決定發薪一月已飭會計科不分新舊一體同時發給云（本）

▲周自齊昨日抵京　漫遊歐美之前務總理周自齊回國之後在滬津兩地小作勾留已於昨晨（九日）回抵國門定今日晉謁黃陂報告攷察所得之一切聞黃陂將在府設宴為之洗塵（陸）

▲政治善後討論會索薪　政治善後討論會開辦將屆四月所有職員薪俸分文未發前日該會職員等假座宣內東太平街七號開索薪會所有委員秘書暨各科員司均出席其討論結果主張實行索薪運動擇定索薪會辦事地址與定辦事員組合成一索薪運動團體期達請發欠薪之目的并聞即日聯名呈請該會委員長迅予發給欠薪以表示索薪運動之開始辦法云（神）

▲宜慰華僑專員今日出京　宜慰華僑專員大總統已派上海交涉員楊晟擔任聞楊氏已於前日晉見大總統請訓黃陂當面囑託許多言詞並親筆寫成數封函交楊氏分別投遞楊出府後又於昨日赴帽兒胡同謁見張閣又經張閣勸勉一番即定今日出京乘京奉路車赴津由津赴滬由滬再乘海輪往南洋一帶宜慰云（哉）

▲陰歷年關昨今兩年之比較　社會情形日異茲就昨今兩年年關市面情狀與吾儕個人有直接關係者略述一二以為比較亦可見邇來生活程度也（一）金融去年此時每元合銅元一百三十餘枚本年則一百九十餘枚更因錢鬼子從中搗亂由一百九十餘枚驟然一降而為一百七十餘枚然物價仍未減退是以貧民非常吃虧市面頗覺恐慌但各商店較去年似覺活動客歲中交擠兌後繼之政潮發生梁士詒蟄居津門北京幾成無政府矣本年雖金融照常吃緊急政費公債尚未通過第政府有人維持財政當局亦在極力設法且八百羅漢在京營業隨之增加所以金融似較去年為活動（二）糧食本年糧食貴於去年如大喜牌麪粉客臘僅售三元零五分此刻則買三元五角五分耳米亦如是平均每担較去年增一元五角而已（三）魚肉肉類如牛肉猪肉羊肉比去年約增十分之一五魚鷄鴨各物則增十分之四此大概情形也（四）菜蔬各種水菜日見趨漲銅元價落而物價仍未消滅據水菜行人云本年行市比去年亦增至十分之三云（二）

▲教育基金委員會近況　教育部之教育基金委員會自學潮發生後各委員幹事皆有表示辭職者現在此項委員會已無人過問亦未見開會云（美）

▲張錫元訪外交總長　察哈爾都統張錫元日前來京於昨日（九日）往訪外交總長對於克門案有所討論張都統以雙方皆有錯誤交涉時應秉公辦理並決定將來對於出口洋商仍將檢查云（美）

來件

改良鹽政廢引設場案（續）

（衆議院議員田桐提出）

有此五害引之當廢雖秦儀之辯焉能為之解脫以桐之主張鹽之於人生與米麥同一價值米麥不可以收稅鹽即根本不能收稅世界大都如此惟歐洲及南美有一二小國與東方日本鹽有輕微之稅而不害其價之廉且產鹽之區與不產鹽之區遠近同一價格蓋其運費由政府補貼故耳我國將來財源月闢可以採根本不稅主義惟目下時局未靖又有外債之糾葛無已廢引之後就場設官按量課稅既課之後不問其鹽之所之於是課稅之外鹽商之坐獲者鹽運使權運局以及緝私統領營長之中飽及敲詐者皆化歸人民食鹽飲和之福他如精鹽公司之請願及前農商總長張謇之意見書已道其詳者茲不復贅大凡國家行政利于國而不利于民者宜重民而輕國苟一有困難之地必求調劑之方廢引設場利于民而復利于國者也上論五害之背面已有五利再申言之利外復有七利焉直接管理易為確定之收入同時又得異常之預算俾國家計畫得以順利施行利一也洗向來之積弊可以消滴歸公增加歲入利二也省略鹽運使權運局之各種行政經費利三也引岸既除聽其所往國無欵地自免鹽荒利四也除破成例民得良鹽而食利五也（附注淮鹽之銷行皖南池屬省武漢黃府屬各縣者裝運之時每堆皆用黑土攙加淨鹽之上間之即日此黑鹽引岸之鹽也）不棄天才之利利六也附注長蘆鹽戶以引岸之制限當豐收時不能廣行又慮價格低落往往將已結之鹽傾入海中可以暢行他國以紓農力利七也（未完）

北京各種行情

二月九日

▲金銀錢行市

現洋換銅元	十八吊零六
現洋換錢票	十八吊零六
角花錢票	一百一十二
洋錢	六錢八八
小洋	十一毛四
日票	九元三
羌帖五百	八元
羌帖一千	
赤金	四十四元八
英國金	八元九
美國金	九元三五
俄國金	九元八

▲北京行市證券交易所

	前場開盤收盤	後場開盤收盤
八厘軍需債		
三債	另八十八元 正八十九元	另八十八元 正八十九元
四債	另九十九元 正一百元	另九十九元 正一百元
五債	四十八元一	四十八元
七長債	三十七元四	三十七元四
七短債		
金融債	六十元零九 六十一元	六十一元
整理六債	四十二元二	四十二元二
整理七債	四十八元	四十八元
九六債	二十六元五 二十六元三	二十六元五 二十六元三
償餘券	四十元零四	四十元零五
國庫券		
十一公債	九十一元五	九十一元七
美金票	百九十一元七 百九十一元五	百九十一元七 百九十一元五
日金票	賣九十三元五 買九十三元二	賣九十三元五 買九十三元二
羌帖五百		
羌帖一千		
申滙		
中國股	六十元	六十元
交通股	五十元	五十元
新華股		
五族股	五十三元	五十三元
中華儲蓄股	七十五元	七十五元
興業股	四十九元	四十九元
農工股	百十八元	百十八元
交所股		
漢冶股	二十六元	二十六元
招商股		
電燈股	三十七元七	三十七元七
水股	老股 新股	老股 新股
啓新股		
久大股		
中興股		
華興股	六十二元	六十二元
通惠股		
懋業股		

▲油市

香油	二十一元五
花生油	十六元五
豆油	十六元二
河油	十七元
蘇子油	十四元
蘋蔴油	十四元五

▲雜糧行市

招米	十五元	蕎麥	八元
小站米	十四元四	玉米	六元
四貫米	十四元	綠豆	七元二
暹羅米	十一元八	江豆	七元二
仰光米	十一元八	小米	八元
蕪湖米	十一元六	高粱	四元三
南京米	十一元六	黑豆	六元二
鎭江米	十元零二	黃豆	六元四
白麥	九元五	稗子	五元二
紅麥	八元	秋米	七元五
花麥	八元八	脂子	四元二

城南遊藝場

崇雅社坤班戲目

（晝戲）○○○ 琴雪芳　摩天嶺 于紫雲 宋鳳雲　探母 王馨蘭　武家坡 李伯濤　哭祖廟 雅素琴　池水驛 于紫仙

（夜戲）打花鼓 琴雪芳 宋鳳雲　花園 王馨蘭　上天台 李伯濤　連營寨 于紫雲　陰陽河 于紫仙

（內屋）鬼仇偵探長片　電影　日夜准演

明德社　新劇戲目（日）女律師（夜）張文祥刺馬

海內著名一體之旦　天夏人　王呆公 吳寄塵 周娟娟　祥利堂　良小樓　坤書場

◉京漢鐵路管理局緊要廣告（第一百一十二號）

本路已於二月九日全路客貨車照常開行特此通告

登報廣告

美育社諸善家賜鑒頃接大函內開貴會設立南院以來收容貧民已達兩千餘名教養兼施俾度嚴冬規模既屬宏大布置亦稱完美慈善事業欽佩莫名茲捐助大洋一千二百元勉效綿薄聊資救濟等語敝會承領之下欽感無極除將正式收據另函奉上並代兩千窮黎泐函鳴謝外謹再登報端藉申謝忱耑此順頌道綏　北京老弱臨時救濟會啓

◉京漢鐵路管理局招商承辦枕木二十萬根廣告（第一百一十一號）

本局呈奉交通部核准招商承辦枕木二十萬根定於十二年三月六日下午四時在本局當衆開標所有詳細規章標單標封可到本局材料處領取其招標辦法如左（一）所有標函應用本局標單標封以火漆固封至遲於開標前一日投到（二）須隨標函繳納投標押欵一萬元得標者即移充承辦押欵不得標者即行發還（三）此項押欵得任用現欵或殷實銀行保單及以證券作價繳納並須至遲於開標前一日交到（三）隨標附送各項木質整根木樣以憑考驗（四）如不照以上辦法所投之標概作無效（五）承辦押欵定為總價百分之十（六）如得標商家不能照路局規定期限來局簽訂合同本局得將押欵沒收取消標單並有分給數家承辦及考研木質價目及條件是否相宜以定取舍不僅以價廉為標準之權特此佈告

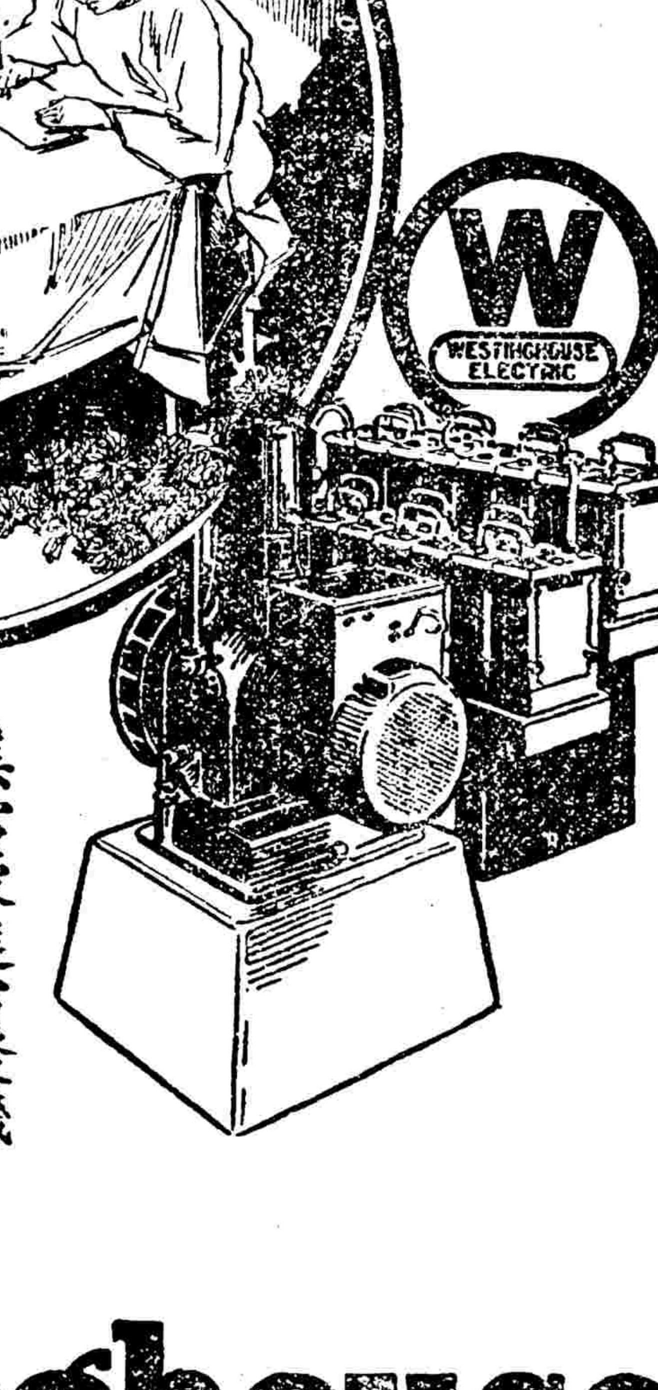

美電家庭電燈機

凡居家距電氣廠太遠不能裝電燈者可購置美電之家庭電燈機此機結構完備發電充足普通人家用之綽綽有餘且管理甚便費用極省故裝用者無不滿意

Westinghouse

上海　漢口　香港　天津　美電洋行

◉北京商業銀行廣告

本行遵照中華民國銀行通行則例公司條例集合資本一百萬元並奉財政部批准註冊立案辦理國內外各種滙欵暨往來存欵定期存欵抵押放欵貼現放欵買賣生銀有價證券各國貨幣以及商業銀行各項業務所有利息無不克己手續務求簡捷周至諸君雅意惠顧總行設於北京西交民巷分行設於天津法界五號路十四號路之轉角　電話南局營業室二七二六總理室二七六三庶務室二六七　經理室電話二六九八號營業室二九七一號公用電話二九八零號其他各大商埠省會均設有代理處特此謹告

止咳

"Stop that Cough"!!

You will – if you use

Doan's Cough Lozenges

兜安氏止咳藥片

咳之為患人都以為普通小恙其實不然因咳能致肺癆也患者即宜覓對症之藥早為治愈毋因循自誤釀成危險之重症凡傷風初起咳嗽痰吐不出呼吸不靈聲啞喉痛喉管發炎以及演說唱歌家用聲過度致患口乾喉燥激刺作癢等祇要含化此藥一二片徐徐嚥下當大有效驗也

各埠藥房均有出售每瓶洋五角每打洋　元

中孚銀行總行總理孫多鈺協理聶其煒　北京分行經理周詒春　副經理孫達方　同啓

酒部認可之銀行之實欵保單及交通部認可之證券替代之平路局擇標並非以每全組之總價為標準而定取舍路局有于每組內擇廉採購之權惟最低之價未能即認為得標合併聲明

▲代售處　北京青雲閣內樓上　華歐大藥房　山東濟南普利門內華歐大藥房　保定府西大街華英大藥房

●注意　諸君賜顧務請認明漢文鋪達思字樣併金色鋼十字商標庶不致受奸商巧冒所愚也

迎凡有病而怕服藥又想早日全愈者請快購之　兩宋本齋生衞生公報每期壽票三分附送美人牌篾齒牙粉包　廣州大市新街中約二百零七號門牌　全復昌鋪牙醫所內沙行需霸公司

諧談

送竈辭

哈哈歲月驚心一轉眼又是殘雪亂山異鄉孤客然往歲情景年華改變了爆竹聲聲催人就老斷推此物忽憶今宵家家祀竈竈君忙了一年會當暫別但是我依人作嫁轉無數日之餘間自日苦短塞夜愁長一個人悶在書齋眞有說不出的煩惱幸而我鬻客居的仗着晝間有些事兒做做所以一天一天的過渡倒不覺怎麽樣惟獨晚上一樁樁勾當完了就在這個時候正是難過的關頭然而此話但配我們說不然偌大個吉林省城甚麽開心取樂的去處都有任憑天大的悲慨還怕丟不掉嗎奈鄙人這樣與會實在兜搭不上生定沒有那種福氣自從壯而有知初涉世途便沒頭的碰在塵網之中水陸輪軌簡直逛一個不了如今雖不敢說老閱歷也算飽受風霜把世界上一切滋味領略了不少前後盤算起來總有個不合帳在裏邊拋卻現成的室家之樂不去享受離了可愛的故鄉風物不得流連反弄出俗狀塵容在煩惱中求生活就這念頭一差足足悞了我十年今日我是從迷惘陣裏鑽出來再也不想進去的了無如天下的事斷難盡如人意越想脫離愈給他黏附況且並無別人從旁竊靡着我叫我不要走開這可錯怨誰呢擁被靜想鐙火微熘不覺庭宇寒威透入窗紗告我凉宵將半了猛聽天空爆竹更如連珠不斷乃嘆竈神魔力誠然不小世人奔走忙碌誰非爲吃飯問題而竈君老爺便不異把我們生死簿記落在他手掌一般向來春聯寫得好題他東厨司命實實在在我們的窮命以致於驛馬星進命他老人家竟天天在那背後算計就是我一肚皮的牢騷也是命該如此不過世上人都盼望未來發財發福因而都說今年窮的穀受了要換一個司命東厨添添新福這就是送竈的本意了

小說

秩事小說 黃殿撰（續）（梅癡）

先是城市近距僧寺五里以外者從不見比丘僧入市貿易什物惟限於近寺各村足跡不輕越雷池一步居人敬仰咸知戒行之嚴且爲清淨佛國間有入寺禮佛及隨喜者知客僧迎送維謹齋供豐潔蓋禪院秩序井井方丈如首領首座知客庫房各職皆以方丈命使各僧分主之故遊客入寺知客實司嚮導欵留之職且曲廊疊院無人導引客必迷於逾徑如入五里霧中殿撰素惆譪徐行衆人之後適知客僧欵他客離其室七人遂踰知客室信步游行覓不與知客遇琳宮紺宇金碧輝煌佛號鐘聲時繞殿角凡齋室僧舍香積厨及五十三參妙相處所一一涉獵間有小沙彌相遇以爲知客必已介紹僅合十讓道不通一語行行且止少年者忽指一小殿謂有槐柳之蔭正宜避暑乃相將同入殿容洞無一物階下有小池淸且漣漪上覆板橋曲折有致適受叢陰凝蔭殿撰倚橋欄觀五色文魚六人則散步殿內外苦無坐處殿撰已回步欲行少年曰是殿不設榻椅又無莊嚴相豈不負此淸景又一人指殿正中有魚籃觀音像雕刻絕精衣摺凸起背負粉牆宛如當扆之立乃舉手摩挲曰此乃用楠木雕成者顧獨置此閒散地耶一語未終異境忽闢雕梁畫棟錦綺氍毹一時湧現於眼底又有笙歌靡曼之音越女燕姬之美足以給視聽之娛應接不暇蓋楠木像固一繁華淸淨之交關處也着手稍重像左移而門現門似月洞形入出僅能容一人方駭異間一僧已合掌迎門笑曰倦客戾止何幸如之七人竟魚貫入殿撰欲辭謝亦不聽既入佳境僧乘亦六七人遜客坐侍女獻茶從容問訊一僧曰諸公皆文曲星君下臨荒刹知客僧何在竟不早接引必待貴客自尋蹊徑幸恕不恭又指兩行紅粉曰公等勿疑是固主僧招置留以待檀越之來充趨走之役者殿撰與六人唯唯稍坐即興辭僧謂[illegible]人來不易主僧已設筵方丈且有所求[illegible]言去也言時一小沙彌捧綠簿一[illegible]筆硯僧合十和南請布施笑說疏食[illegible]先求解囊方外人寒乞性成乞看佛[illegible]人相顧甚窘少年前致詞告以客中[illegible]貧愧艱殊甚倘異日得仗佛力有寸進[illegible]地必拜主人之賜僧狂笑謂僧人[illegible]貴人何急急也僧固知貴人今日[illegible]煩必無暇以及此特夙有相人術[illegible]中有狀頭在餘亦皆非凡品故請[illegible]此以爲息壤耳因指一人爲來年[illegible]書千金而異狀元與諸人各書五百並註明登第榮歸日兌付布施總畢仙樂驟鳴美女八人各執一器又二人手絳紗燈分行拱立僧曰主僧有命迎請貴人方丈坐衆至此度無退步而少年者方開談詞意自得越衆先行衆亦肩隨曲折良久始見一老僧被織金百佛火袈裟龐眉皓髮迎於門而執巾棒盂負禪杖揮麈拂者皆絕世姝麗（未完）

● 鹽業銀行廣告

本銀行收足股本[illegible]萬元公積金二百二十萬元盈餘滾存三十二萬九千餘元辦理存放滙兌及其他銀行一切業務總行北京西河沿分行號天津法界八號路上海英界北京路海口英界一碼頭香港德輔道南京下關惠民橋揚州左街杭州珠寶巷信陽州[illegible]車站周家口新街其餘各省會商埠均有通滙機關

● 北京[illegible]交易所十一年度結帳日期廣告

[illegible]十一年度結帳盈餘業經理事會議決照章分配所有股東股息定於民國十二年二月五號即夏歷壬戌年十二月二十日起[illegible]通函外特此登報廣告

● 京綏[illegible]路管理局招商承辦蘇子油胡麻油[illegible]料字第十八號

[illegible]本路需用蘇子油二十一萬斤胡麻油三萬六千斤已[illegible]承辦此項油料者具布告到本局料處閱[illegible]開具價值實封標函限[illegible]以前午十時[illegible]用現款或用銀行[illegible]押款五百元（此項押欵作保證）投標證券押欵保作價值[illegible]標函無效[illegible]本局[illegible]得標者承辦貨物[illegible]

● 萬國儲蓄會啓事

本會開標特獎已逾乙萬六千元其餘二千元獎三百元獎二百元獎一百元各獎轉瞬二月十五號開標各界人士有欲儲蓄者請速交付[illegible]以上權利期滿還本紅利豐厚請速[illegible]北京萬國儲蓄會經理臨時王府井大街九十號電話東局一五二二號[illegible]九時至十二時下午二時至五時星期日休息

● 北京萬國運動賽馬會籌備處召集基金會友大會第一次通告

啓者本會基金收集已逾大半茲擇於民國十二年陽曆二月二十七日（即陰歷十二月十二日）星期一下午一時在東城史家胡同會所開基金會友大會選舉總副董事與監察人及決議他種事項屆時務請諸會友惠臨爲幸此佈

● 京綏鐵路一月份到期支付券兌現廣告

查本路到期支付券除十一年十二月份到期之券已託由金城銀行代兌外所有十二年一月份到期之券仍託由該行代爲兌現茲將號數開列如下（計開）[illegible]一月份到期五元券自三十六〇一號起至四〇〇〇號止計二萬元一月份到期十元券自二〇〇一號起至[illegible]號止計四萬元以上十一年一月份到期之券共八萬元仍定於本年二月一日至五日止在金城銀行兌付所有十一年各月期份過期之券仍隨時到本局兌換

本館爲擴充營業起見現聘著名技師照法精美佈景奇異備有男女客廳每份三張尚按原訂價目照碼八扣請惠顧諸公速臨可也

洪興華實業銀行廣告

每點鐘行路遠而省油者可乘[illegible]者乘坐

經驗靈藥 耳鳴耳聾丸

百治不效急服此丸至五服立覺清氣上升濁氣下降注意近日京津等處竟有襲名假冒者購藥諸君幸勿受其欺騙也字號價目同下

此丸專能升清降濁通關開竅凡因急怒傷肝飢飽傷脾肺燥氣虛腎虧虛火以及濕痰上壅頭目眩暈常聞風聲樹響或若蟬鳴耳鳴等症皆能治之

屢試屢驗 偏墜疝氣丸

此丸專能舒肝煖腎袪寒化濕凡偏墜疝氣上下串痛左右偏墜丸寒冷其涼如石其堅如鐵小腹有形久而不消時發時止疼痛難忍者急服此丸引用黃酒或用潮濕虛寒等症尤妙謹防冒充

奇效兼治腎囊以上兩種每料價洋四元外埠函購另加郵費二角

德生堂 開設北京前門外 虎坊橋東路南

衛生第一 痔漏除根丸

此丸清血消毒化堅止痛專治二十四種痔瘡究其病源不外乎醉飽入房勞役過度或下注初起大便帶血或使血如注或肛門起小熱瘡或疼或腫或黃水浸淫或遇勞即犯突出肛門如蜂窩狀痔漏雖久或如芋如錐或怪形奇狀或疼痛難忍以及肛漏久日其則屈從管出膿自孔流膿瘍惡症屢治不愈者服此丸輕者半料重者一料保管除根永不再犯外每料六盒價大洋五元每盒一大洋一元另售零外敷化腐止痛五倍子散每瓶六大洋五角另有詳單外寄不一多郵力二角謹防假冒

德生堂 開設北京前門外 虎坊橋東路南

總批發處北京大柵欄屈臣氏大藥房

廣東張伯齡[illegible]

清導丸能開胃

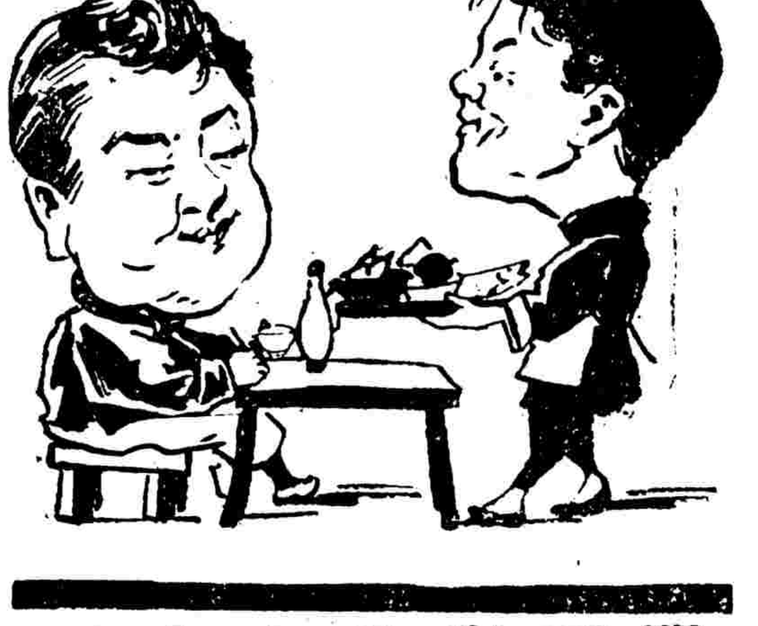

閣下樂於宴會否

如果樂於筵宴則食後胸悶氣脹肚腹不舒則奈之何即須服用紅色清導丸一粒於宴會之後能助消化也或患大便閉結肝經失調膽汁不和疾病頭痛等症即須於臨睡之前吞服紅色清導丸二粒次日早晨便覺清健爽適矣安徽安慶北門外餘慶堂靳少雲先生來示云鄙人前日頭暈作嘔茶不思飲飯不思食大便祕結胃脘微痛余友餘慶堂號送來紅色清導丸二十粒日此丸應效如神日朝暮二丸此丸服之未完病乃全愈矣果大醫生之丸如神名不虛傳誠良藥也特修寸楮以鳴謝忱紅色清導丸能使皮膚光潔可減瘡痔痛苦且免痢疾腹瀉之患凡經售西藥者均有出售或直向上海江西路六十號韋廉士醫生藥局函購每一瓶郵大洋六角每六瓶三元郵力在內

食不二味

日常吃飯總要辨理財的法

▼凡是人的性質都愛穿好衣愛吃好菜長上了浮華這就丟了理財的心念那穿的不要說就說天天弄菜若使用少點味之素成了多好吃的不必再做別的菜這是食不二味的意思而且儉省費錢和工夫味之素實在理財的要品

調味精粉 味の素（味之素）

偉大之効 味之素 不論葷菜素菜使各種烹飪煎炒菜湯美味異常能甘水有益牙且補身體眞為衛生的佳品

各處雜貨舖均行經售就近購取爲盼

C—39